

**INFORME DE  
RELEVANCIA PRUDENCIAL  
2010**



# ÍNDICE

1. REQUERIMIENTOS GENERALES DE INFORMACIÓN .....	3
1.1 Entidad .....	3
1.2 Ámbito de aplicación .....	3
1.3 Gestión del riesgo.....	4
1.3.1 Estrategia y principios de gestión del riesgo.....	4
1.3.2 Estructura y organización de la función de gestión del riesgo.....	5
1.3.3 Perfil global de riesgos.....	6
1.3.4 Gestión del riesgo de crédito.....	7
1.3.5 Gestión del riesgo de mercado.....	11
1.3.6 Gestión del riesgo de tipo de interés estructural de balance.....	12
1.3.7 Gestión del riesgo de liquidez .....	12
1.3.8 Gestión del riesgo operacional .....	13
1.4 Prácticas y políticas de remuneración .....	14
2. RECURSOS PROPIOS COMPUTABLES .....	16
2.1 Recursos propios computables.....	16
2.2 Composición de los recursos propios básicos.....	16
2.2.1 Capital computable.....	16
2.2.2 Reservas computables.....	17
2.3 Composición de los recursos propios de segunda categoría.....	17
2.3.1 Recursos propios de segunda categoría .....	17
2.4 Recursos propios auxiliares y deducciones del total de recursos propios .....	18
2.5 Capital principal (Real Decreto – Ley 2/2011) .....	18
3. REQUERIMIENTOS DE RECURSOS PROPIOS .....	19
3.1 Requerimientos mínimos de recursos propios.....	19
3.2 Requerimientos mínimos por riesgo de crédito.....	19
3.3 Evaluación de la suficiencia del capital .....	20
4. RIESGOS DE CRÉDITO Y DE DILUCIÓN .....	21
4.1 Información general .....	21
4.1.1 Definición de exposiciones deterioradas y determinación de las correcciones de valor .....	21
4.1.2 Valor y distribución de las exposiciones.....	22
4.1.3 Resultados por deterioro de activos y provisiones .....	24
4.1.4 Riesgo de contraparte.....	24
4.2 Información complementaria .....	25
4.2.1 Exposiciones ponderadas por riesgo. Método estándar .....	25
4.2.2 Operaciones de titulización .....	26
4.2.3 Técnicas de reducción del riesgo de crédito.....	26
5. RIESGO DE LA CARTERA DE NEGOCIACIÓN .....	29
6. RIESGO OPERACIONAL .....	29
7. PARTICIPACIONES E INSTRUMENTOS DE CAPITAL NO INCLUIDOS EN LA CARTERA DE NEGOCIACIÓN .....	30
7.1 Principios y políticas contables. Métodos de valoración aplicados.....	30
7.1.1 Definición y clasificación de los instrumentos de capital .....	30
7.1.2 Valoración y registro de resultados .....	31
7.2 Valor y distribución de las exposiciones.....	32
8. RIESGO DE TIPO DE INTERÉS EN POSICIONES NO INCLUIDAS EN LA CARTERA DE NEGOCIACIÓN.....	34

## **1. REQUERIMIENTOS GENERALES DE INFORMACIÓN**

### **1.1 Entidad**

Caixa Rural Benicarló, S. Coop. de Cr dit V., (en adelante la Caja o la Entidad) es una Cooperativa de Cr dito Individual constituida en Enero de 1970 sujeta a la normativa y regulaciones de las entidades de cr dito operantes en Espa a.

La Caja est  integrada en el Fondo de Garant a de Dep sitos en Cooperativas de Cr dito (creado por el Real Decreto Ley 18/1982, de 24 de septiembre). Asimismo, se encuentra inscrita en el Registro Especial de Cooperativas de Cr dito con el n mero 3162.

### **1.2  mbito de aplicaci n**

Dentro del  mbito del denominado Pilar 3 de Basilea II, la nueva regulaci n de solvencia incluye determinadas obligaciones de informaci n al mercado, incluidas en un  nico documento denominado "Informaci n con relevancia prudencial", con objeto de normalizar y favorecer la divulgaci n de la informaci n relevante. La informaci n a divulgar se centra en los aspectos que la Direcci n de la Entidad considera claves para la adecuada compresi n del perfil de negocio de la Entidad, su exposici n al riesgo y su modelo de gesti n del riesgo.

La informaci n contenida en el mismo, en la medida en que no se encuentre cubierta por la auditor a de cuentas anuales, ha sido verificada, con car cter previo a su publicaci n por el Departamento Auditor a y Cumplimiento Normativo.

De acuerdo con lo establecido en la Norma Segunda del Cap tulo Primero de la Circular 3/2008 de Banco de Espa a, de 22 de mayo, sobre determinaci n y control de los recursos propios m nimos, la Caja no est  integrada en ning n grupo o subgrupo consolidable ni tiene participaciones relevantes en ninguna de las entidades contempladas en la citada norma. Por tanto, el presente informe se refiere a Caixa Rural Benicarlo, S Coop. de Credit V.

Las cifras que se acompa an en este documento reflejan la situaci n del Grupo a 31 de diciembre de 2010 de conformidad con lo establecido, entre otras normas, por la Directiva Comunitaria 2006/49/CE del Parlamento Europeo y del Consejo, de 14 de junio de 2006, sobre adecuaci n del capital de las empresas de servicios de inversi n y las entidades de cr dito; la Ley 36/2007, de 16 de noviembre, por la que se modifica la Ley 13/1985, de 25 de mayo, de coeficiente de inversi n, recursos propios y obligaciones de informaci n de los intermediarios financieros y otras normas del sistema financiero; as  como por la Circular 3/2008 de Banco de Espa a, de 22 de mayo, sobre determinaci n y control de los recursos propios m nimos.

## 1.3 Gestión del riesgo

### 1.3.1 Estrategia y principios de gestión del riesgo

Desde los inicios de la actual crisis financiera se ha puesto de manifiesto la importancia capital que tiene para las entidades financieras la adecuada gestión de sus riesgos. Para Caixa Rural Benicarló, la calidad en la gestión del riesgo constituye una de sus señas de identidad y un ámbito prioritario de actuación, tratándose de un elemento diferenciador de su gestión que, gracias a la combinación de unas políticas prudentes y el uso de metodologías y procedimientos de efectividad contrastada, permiten la obtención recurrente y saneada de resultados así como gozar de una holgada posición de solvencia.

Las turbulencias que están afectando a los mercados financieros desde julio de 2007 han puesto a prueba la efectividad de las políticas de gestión de riesgos de la Entidad. La aplicación de estas políticas se ha traducido en una exposición muy limitada al tipo de instrumentos, exposiciones y operativas más afectados por la crisis financiera en curso, habiéndose extremado la gestión de la liquidez sin perjuicio de la buena situación de nuestra Caja.

Los **principios** que rigen la gestión de riesgos en Caixa Rural Benicarló pueden resumirse del siguiente modo:

- Perfil de riesgo adecuado a los objetivos estratégicos de la Entidad, entre los que se encuentra un elevado nivel de solvencia.
- Implicación de la Alta Dirección.
- Segregación de funciones, garantizando la independencia de la función de control y gestión integral de los riesgos en relación con las áreas generadoras de ellos.
- Vocación de apoyo al negocio, sin menoscabo del principio anterior y manteniendo la calidad del riesgo conforme al perfil de riesgo de la Caja.
- Política de atribuciones y mecanismos de control estructurados y adecuados a las distintas fases de los circuitos de riesgos, asegurando de este modo una gestión adecuada del riesgo y un perfil acorde a los parámetros definidos por el Consejo Rector y la Alta Dirección.
- Utilización de sistemas avanzados de identificación, medición, control y seguimiento de los riesgos.
- Políticas y procedimientos de reducción de riesgos mediante el uso de técnicas de mitigación.

En resumen, tanto el nivel como la evolución del perfil de riesgos de la entidad son bajos, como consecuencia de una política conservadora de asunción de riesgos y de un control y gestión activos de los mismos.

### 1.3.2 Estructura y organización de la función de gestión del riesgo

El **Consejo Rector** de la entidad define la política de riesgos y aprueba, a propuesta de la Alta Dirección, las atribuciones de los diferentes órganos de decisión. Las principales funciones y responsabilidades del Consejo Rector, en aquellos aspectos relativos a la gestión de los riesgos, son las siguientes:

- Aprobar el Plan Estratégico de la Entidad.
- Establecer el marco de gestión de los riesgos y sus políticas.
- Garantizar una estructura organizativa adecuada.
- Determinar el entorno de control sobre el proceso de gestión de los riesgos.
- Realizar un seguimiento periódico del nivel de riesgo de la Entidad.
- Estudiar y sancionar operaciones de riesgos en función del esquema de delegación existente.
- Otros temas de gobierno interno relacionados con la gestión de los riesgos.

El Consejo Rector recibe el apoyo fundamental del Comité de Dirección, el Departamento de Auditoría y Cumplimiento Normativo y el Departamento de Riesgos, para la realización de la labor de tutela y supervisión de políticas, sistemas y procedimientos relacionados con todos los riesgos de la Caja.

El Consejo Rector ha delegado en el **Comité de Dirección** las siguientes responsabilidades:

- Identificar, medir y valorar, desde una perspectiva global, los riesgos relevantes a los que se encuentra expuesta la Entidad en el ejercicio de su actividad.
- Diseñar, implementar y mantener los sistemas de medición, información y control de estos riesgos.
- Definir los procedimientos y mecanismos de control de los diferentes riesgos.
- Revisar el nivel de riesgo asumido y su adecuación al perfil establecido por el Consejo Rector, así como la distribución interna del capital.

Esta unidad es independiente de las áreas generadoras de los riesgos, de modo que se garantice la objetividad de los criterios de valoración y la ausencia de distorsiones en los mismos provocadas por consideraciones comerciales.

Caixa Rural Benicarló dispone de diferentes **Departamentos** encargados de la gestión y control de los diferentes tipos de riesgos y negocios, entre los que cabe destacar:

- *Departamento de Riesgos*: Departamento que bajo el mandato del Consejo Rector instrumenta la capacidad ejecutiva de la dirección de riesgos con el objetivo de garantizar la alineación de éstos con la estrategia de la Entidad en términos de negocio y solvencia, responsabilizándose de la estrategia de gestión y seguimiento del riesgo así como de la delegación de facultades. Asimismo analiza y, si procede, aprueba las operaciones de riesgo dentro de su nivel de atribuciones, elevando al Consejo Rector aquéllas que exceden su nivel de delegación.

- *Departamento de Contabilidad, Auditoría y Cumplimiento Normativo*: responsable del control y de la gestión de los riesgos de liquidez, mercado, contraparte y estructural de balance.

La estructura organizativa de la entidad responde al principio de independencia y segregación de funciones entre las unidades de negocio y las unidades de seguimiento y control del riesgo.

### 1.3.3 Perfil global de riesgos

De conformidad con los principios y la estrategia definida, el perfil global de riesgos de Caixa Rural Benicarló es bajo. En este sentido, cabe destacar una notable fortaleza de los ratios de capital, una exposición reducida al riesgo (derivada principalmente de su actuación en los mercados de capitales) y una sólida posición de liquidez.

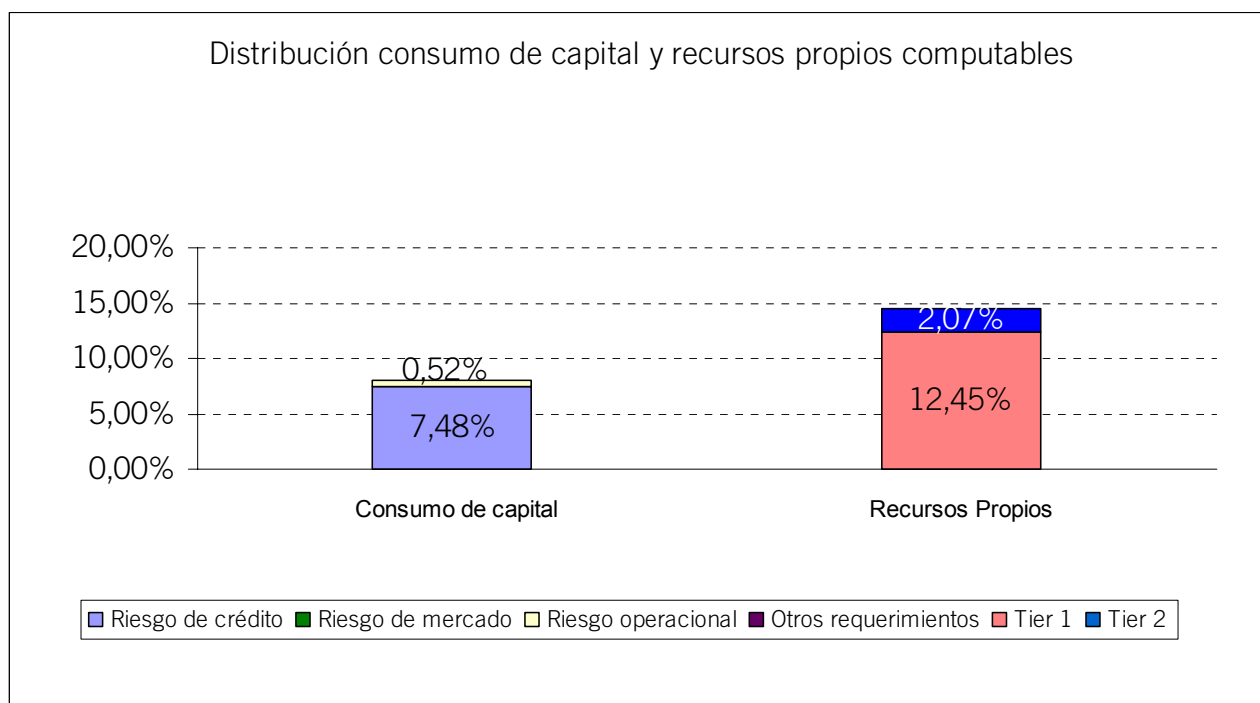

La comparación entre los consumos de capital en función del riesgo y los recursos propios computables muestran una situación confortable al cierre del ejercicio, como reflejan los ratios de capital (medidos en base regulatoria):

Con fecha 20 de febrero de 2011 ha entrado en vigor el Real Decreto-Ley 2/2011 para el reforzamiento del sistema financiero, el cual introduce importantes novedades en materia de solvencia para las entidades de crédito. Entre estas novedades destaca la introducción de un nuevo ratio (“capital principal”) de obligado cumplimiento cuyos resultados a 31 de diciembre de 2010 son los siguientes:

Capital principal	Datos a 31/12/201X
Importe de capital principal (miles de euros)	14.767
Capital principal / Activos ponderados por riesgo real	12,51 %
Capital principal / Activos ponderados por riesgo mínimo exigido	8,00 %

### 1.3.4 Gestión del riesgo de crédito

La exposición por riesgo de crédito de la Caja presenta un perfil de riesgo muy bajo.

El riesgo de crédito representa las pérdidas que sufriría la Entidad en el caso de que un cliente o alguna contraparte incumpliesen sus obligaciones contractuales de pago, constituyendo un riesgo relevante. Este riesgo incluye el riesgo de contraparte, el riesgo de concentración, el riesgo residual derivado de la utilización de técnicas de mitigación y el riesgo de liquidación o entrega.

En el apartado 4 del presente documento se recogen las principales magnitudes a 31 de diciembre de 2010 del riesgo de crédito la Entidad atendiendo primordialmente a la normativa de recursos propios. A continuación se muestran las cifras más representativas desde el punto de vista contable:

Principales indicadores del riesgo de crédito	Datos a 31/12/2010
Porcentaje de la cartera con sector público y/o garantías reales	55,14 %
Ratio de morosidad	3,88 %
Ratio de cobertura de dudosos	82,92 %
Porcentaje real de provisión genérica (sobre los requerimientos teóricos, Anejo IX de la Circular 4/2004)	75,07 %

La normativa contable en vigor (Circular 4/2004 de Banco de España) clasifica los instrumentos de deuda y de inversión crediticia en diferentes categorías en función de la morosidad y/o del riesgo existente: normal, subestándar, dudoso y moroso. Adicionalmente, atendiendo a la tipología de operaciones, contrapartes y garantías, se distinguen distintas subcategorías: *sin riesgo apreciable* (sector público, entidades de crédito, garantía dineraria), *riesgo bajo* (bonos de titulización hipotecarios ordinarios, exposiciones con empresas de elevada calificación crediticia y operaciones con garantía hipotecaria sobre viviendas acabadas cuyo riesgo vivo sea inferior al 80% del valor de tasación), *riesgo medio – bajo* (resto de financiación con garantías reales), *riesgo medio* (riesgo con residentes en España o en países OCDE que no se clasifique en otra subcategoría), *riesgo medio-alto* (financiación al consumo y países no OCDE) y *riesgo alto* (tarjetas, excedidos y descubiertos).

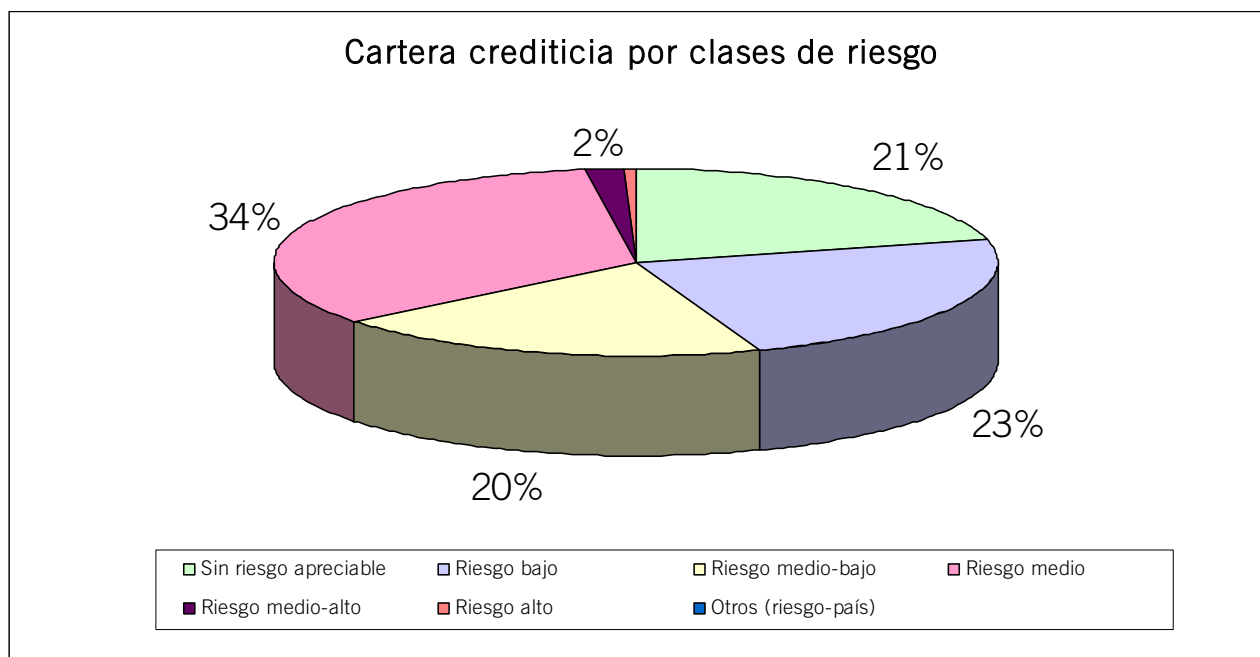

Atendiendo a la citada clasificación, a 31 de diciembre de 2010 el 44 % del riesgo de crédito de la Caja corresponde a las categorías de riesgo bajo y sin riesgo apreciable, porcentaje que se eleva hasta el 64% incluyendo el denominado riesgo medio - bajo. Ello obedece a la composición de la cartera, un 56% de la cual corresponde a exposiciones con el sector público, financiero y/o con garantías reales:

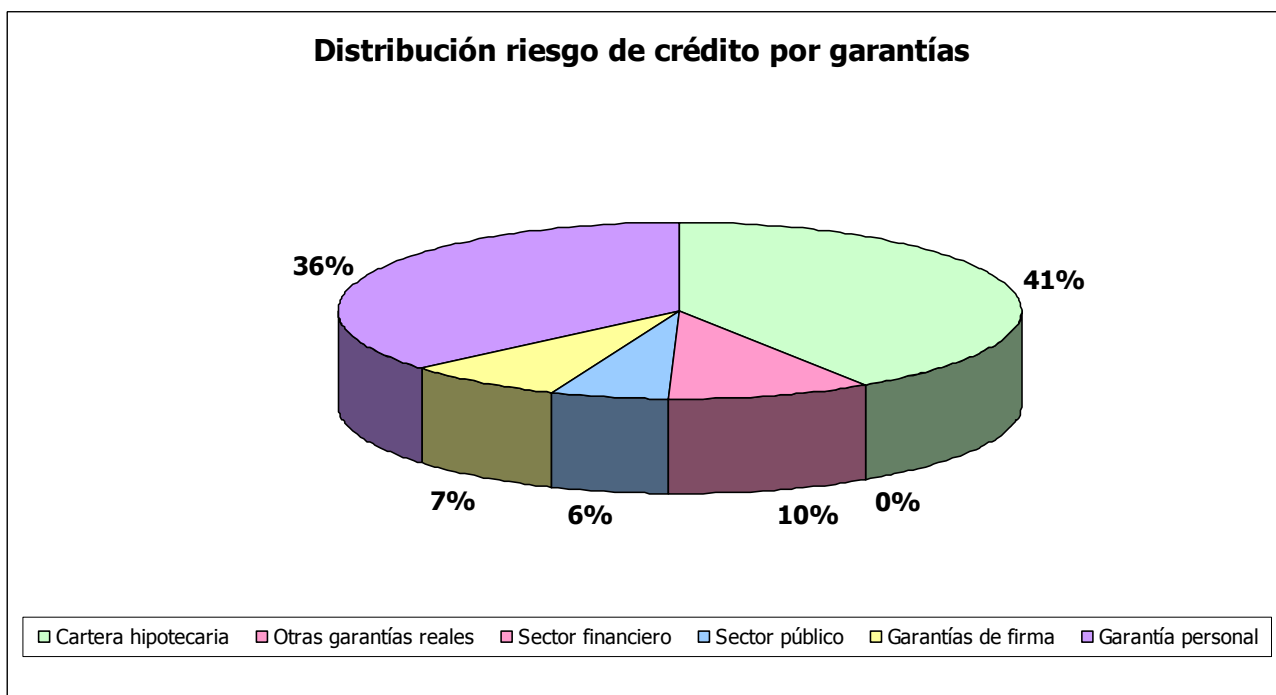

La cartera crediticia de la Caja presenta de manera continuada en el tiempo una elevada calidad, resultado de la aplicación de políticas y sistemas rigurosos de medición, asunción y gestión del riesgo de crédito, así como de un estricto control interno. Ello adquiere especial relevancia en entornos económicos como el actual, en el que a pesar del incremento de la morosidad cabe destacar:

- La existencia de mecanismos de mitigación del riesgo (garantías) de contrastada efectividad para un elevado porcentaje de la cartera.
- Una posición comparativamente mejor que la media de las entidades de crédito presentes en España en términos de morosidad y cobertura de la cartera de inversión crediticia y del riesgo de firma.

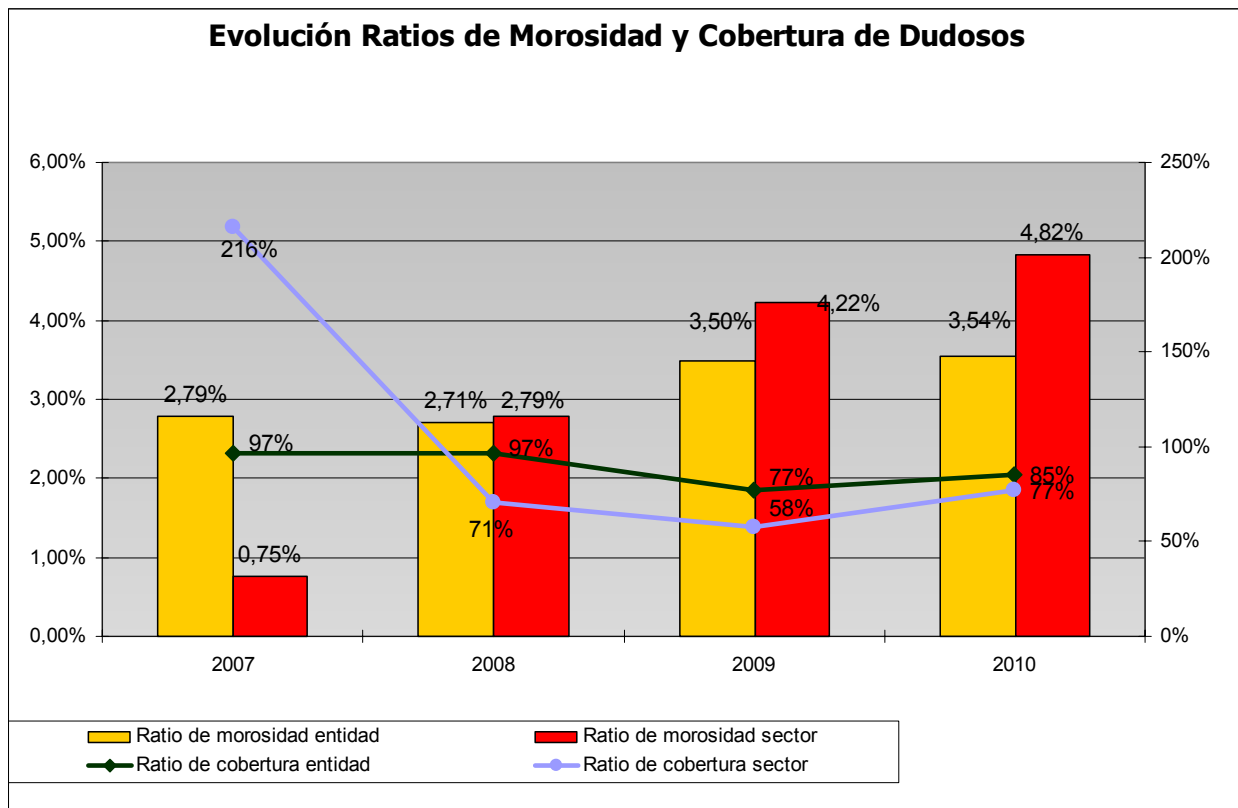

A 31 de diciembre de 2010, la distribución de las exposiciones sujetas a riesgo de crédito tras la aplicación de las técnicas de mitigación de riesgos consideradas admisibles conforme a la normativa en vigor y el correspondiente consumo de capital era la siguiente:

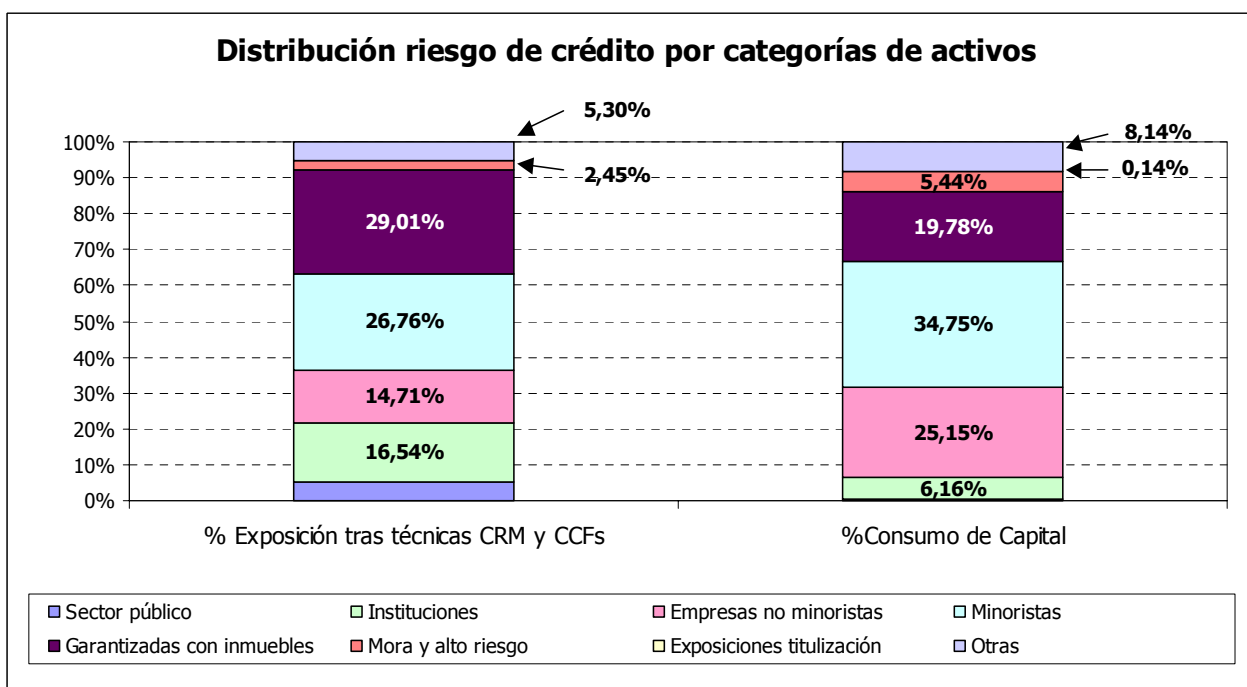

### *Sistemas de medición y valoración de los riesgos*

En línea con la práctica habitual del sector y el impulso en la mejora de la gestión de riesgos que ha supuesto el Nuevo Acuerdo de Capital de Basilea (en adelante, Basilea II), la Caja dispone de una serie de modelos de rating y scoring que apoyan los procesos de admisión y seguimiento del riesgo de crédito. Estos modelos, que incorporan de forma homogénea las distintas variables de riesgo relevantes para las operaciones o el segmento de clientes de que se trate, proporcionan una calificación y una probabilidad de incumplimiento (PD) que sirven de apoyo en la toma de decisiones de una manera objetiva.

La distribución por niveles de calificación crediticia de la cartera de la Entidad a 31 de diciembre de 2010 corresponde a un perfil típico de banca comercial, con fuerte predominio del segmento minorista. Se trata de exposiciones caracterizadas por un alto grado de atomización, de modo que la diversificación resultante reduce los riesgos asociados a este tipo de exposiciones y su consumo de capital (para más detalle, véase el apartado 4).

### *Seguimiento del riesgo*

Para el control de la calidad crediticia y la anticipación en la recuperabilidad de la inversión, se encuentra definida la función de seguimiento del riesgo, a la cual se encuentran adscritos recursos y responsables concretos. Dicha función de seguimiento se fundamenta en una atención permanente encaminada a asegurar el puntual reembolso de las operaciones y la anticipación ante circunstancias que puedan afectar a su buen fin y normal desarrollo.

Con este fin, la Caja dispone de un sistema de seguimiento vertebrado en torno a dos ejes de actuación:

- Seguimiento periódico de aquellos acreditados / operaciones que por una serie de criterios determinados (volumen, sector, etc.) requieran su seguimiento periódico.
- Seguimiento basado en alertas, tanto de carácter predictivo como reactivo ante incidencias de pago

La detección de eventuales problemas de recuperabilidad de la deuda provoca la inmediata aplicación de los procedimientos definidos al respecto en función del tipo de operación, contraparte, garantías, antigüedad de la deuda y situación de su reclamación, entre otros criterios.

### *Riesgo de concentración*

El riesgo de concentración representa la posibilidad de sufrir pérdidas debido a exposiciones individuales significativas que estén correlacionadas y/o exposiciones importantes con grupos de contrapartes cuya probabilidad de incumplimiento esté sujeta a unos factores de riesgo comunes a todos ellos (sector de actividad, localización geográfica, etc.).

El riesgo de concentración constituye un elemento esencial de gestión. La Entidad realiza un seguimiento continuo del grado de concentración de las carteras de riesgo crediticio bajo diferentes dimensiones relevantes: clientes (individuales y grupos), sectores de actividad,

productos. En este sentido, la Entidad dispone de políticas y procedimientos de control claramente definidos y apropiados para la gestión de este riesgo.

Conforme al Capítulo Noveno de la Circular 3/2008 de Banco de España, los riesgos contraídos con una misma persona o grupo económico ajeno no podrán exceder del 25% de los recursos propios de la Entidad, reduciéndose este límite al 20% en el caso de entidades no consolidadas del propio grupo económico. Asimismo, el conjunto de los grandes riesgos (definidos como aquellos cuyo riesgo, medido conforme a lo establecido por la normativa vigente, supere el 10% de los recursos propios de la Entidad) no puede superar ocho veces los recursos propios computables.

A 31 de diciembre de 2010, el conjunto de los grandes riesgos de la Entidad suponían un 168,43 % de los recursos propios de la Entidad, ascendiendo a un 19,36 % el riesgo con la contraparte con la que se mantenía una mayor exposición.

Por lo que respecta a la concentración del riesgo por sectores de actividad, en el apartado 4 se puede observar su distribución antes de la consideración de técnicas de mitigación de riesgos y de la aplicación de factores de conversión (exposiciones fuera de balance).

La Entidad procede a la medición periódica del riesgo de concentración sectorial bajo los estándares habituales de mercado y conforme a los requerimientos regulatorios existentes al respecto. En este sentido, a 31 de diciembre de 2010 el índice de concentración sectorial calculado conforme a la metodología definida por Banco de España a efectos del Proceso de Autoevaluación del Capital se situó en el 9,78.

### ***Información de gestión***

Con carácter periódico, la Alta Dirección recibe información de la evolución de las magnitudes más relevantes de la exposición al riesgo de crédito, el impacto de las técnicas de mitigación empleadas y el consumo de capital, pudiendo analizar la información desde varios puntos de vista. Asimismo, dispone del detalle de las magnitudes más relevantes para poder profundizar en su análisis.

El Consejo Rector recibe un resumen agregado de la citada información con carácter periódico.

#### **1.3.5 Gestión del riesgo de mercado**

El riesgo de mercado representa la posibilidad de sufrir pérdidas ante movimientos adversos en los precios de los bonos, títulos o mercaderías o tipo de cambio de monedas en la cartera de negociación de la Entidad. Este riesgo incluye el riesgo de tipo de cambio estructural de balance, definido como la posibilidad de sufrir pérdidas debido a movimientos adversos en los tipos de cambio.

La composición de la cartera de la Entidad y su política de inversión permiten concluir que no se trata de un riesgo relevante, al situarse el saldo de la cartera de negociación de manera estructural por debajo del 5% de la actividad total de la Entidad y de 15 millones de euros, límites que la Circular 3/2008 de Banco de España contempla como eximentes de la obligación de aplicar el Capítulo Séptimo del citado texto legal. Ello se ve corroborado por los

resultados obtenidos históricamente en la cartera de negociación, los cuales han sido nulos o de escasa importancia relativa.

### 1.3.6 Gestión del riesgo de tipo de interés estructural de balance

El riesgo de tipo de interés estructural de balance se define como la posibilidad de sufrir pérdidas por el impacto negativo de las variaciones de los tipos de interés. Este riesgo varía en función de la estructura y fecha de reprecación de los activos, pasivos y operaciones fuera de balance.

El riesgo de tipo de interés estructural de balance es gestionado y controlado directamente por la Alta Dirección a través del Servicio de Gestión de Activos y Pasivos ofrecido por el Banco Cooperativo Español, persiguiéndose un doble objetivo: reducir la sensibilidad del margen financiero a las variaciones de los tipos de interés y preservar el valor económico de la Entidad.

En el apartado 8 se explican las principales métricas empleadas en la medición y gestión de este riesgo, que en todo momento se han situado muy por debajo de los niveles considerados como significativos (*outliers*) por la Circular 3/2008 de Banco de España. Sin perjuicio de ello, la Caja mantiene una estrecha vigilancia de este riesgo y un conjunto de actuaciones relativas a la intensificación de su seguimiento y gestión.

### 1.3.7 Gestión del riesgo de liquidez

La gestión del riesgo de liquidez consiste en asegurar que la Entidad dispondrá en todo momento de la suficiente liquidez para cumplir con sus compromisos de pago asociados a la cancelación de sus pasivos en sus respectivas fechas de vencimiento, sin comprometer su capacidad para responder con rapidez ante oportunidades estratégicas de mercado. En esta gestión se incluye la obtención de financiación en los mercados mayoristas al menor coste posible a medio y largo plazo, siendo el objetivo mantener un nivel óptimo de activos líquidos bajo una política prudente.

Por las características de la actividad desarrollada, la Entidad cuenta con unos elevados niveles de liquidez. Periódicamente se realizan análisis complementarios con escenarios de estrés que ofrecen información sobre la estructura de liquidez que mantendría la entidad ante determinadas situaciones de crisis en los mercados.

Las principales medidas utilizadas para el control de la liquidez son:

- Gap de liquidez, que proporciona información sobre los movimientos de flujos de caja con el fin de detectar la existencia de desfases entre cobros y pagos en el tiempo. Para aquellas partidas de vencimientos contractuales desconocidos se han establecido una serie de criterios e hipótesis de comportamiento muy conservadores.
- Ratio de cumplimiento de liquidez a corto plazo, a través de cuyo control se garantiza que no exista un apalancamiento excesivo en el corto plazo (90 días).

La Dirección de la Entidad considera que dispone de una holgada posición de liquidez, basándose para ello en los siguientes aspectos:

- Composición y peso de las fuentes de financiación, que en un porcentaje superior al 90 % corresponde a financiación minorista cuya estabilidad en el tiempo se encuentra históricamente acreditada. Por su parte, la financiación de otras entidades de crédito, básicamente convenios suscritos con el ICO, apenas supone el 7 % del total, ascendiendo el volumen de vencimientos a lo largo del ejercicio 2010 a 1.834 miles de euros.
- Disponibilidad de líneas de financiación estables suscritas con contrapartes con holgada liquidez.
- Acceso a financiación del Banco Central Europeo y a las iniciativas gubernamentales recientemente adoptadas para garantizar la liquidez del sistema.
- Existencia de un plan de contingencia que contempla los instrumentos adicionales de cobertura a los que acudir en casos extremos.

De este modo, la posición de liquidez de la Entidad a 31 de diciembre de 2009 y 2010 era la siguiente:

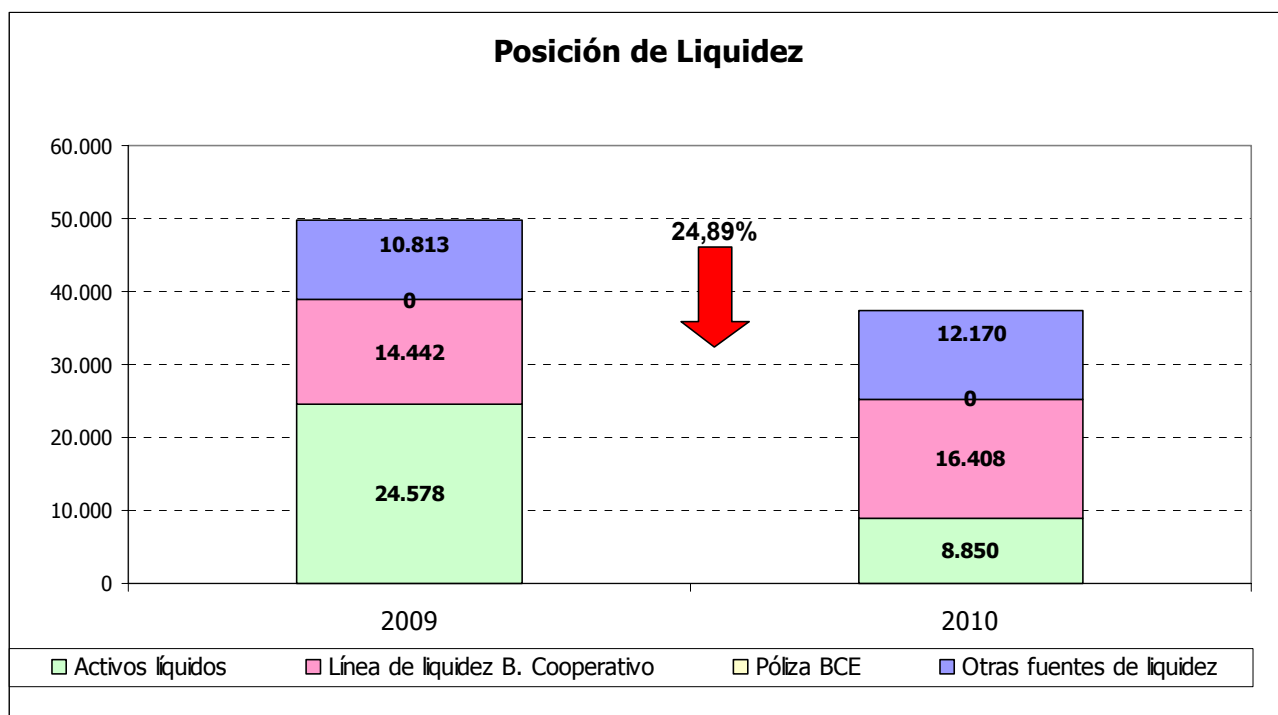

### 1.3.8 Gestión del riesgo operacional

El riesgo operacional representa la posibilidad de incurrir en pérdidas como consecuencia de la inadecuación o de fallos en los procesos, sistemas y personas, así como por eventos externos. Incluye el riesgo tecnológico, legal y de cumplimiento normativo.

Históricamente la exposición de la Entidad a este riesgo ha sido reducida, existiendo factores mitigantes de este riesgo entre los que cabe destacar:

- La plataforma informática que sustenta la actividad bancaria básica de la Entidad se encuentra soportada por la empresa Rural Servicios Informáticos (RSI), que cuenta con Planes de Continuidad de Negocio que garantizan una adecuada respuesta a cualquier tipo de contingencia que pueda impactar a la disponibilidad de los sistemas.

- La Entidad ha suscrito una póliza integral bancaria que cubre varios de los principales riesgos operacionales:
  - Apropiación Indevida
  - Robo y Hurto
  - Estafa
  - Falsedad de documentos
  - Falsedad de Moneda

Durante los ejercicios 2008 y 2009 se realizaron acciones formativas en metodología y aplicación, disponiéndose en la Intranet de un repositorio de documentación objeto de actualización periódica, de modo que ello permita una mejora permanente del ambiente de control en función de sus actividades, de su ámbito de negocio y de su operativa. Estas acciones formativas continuarán en el futuro con el fin de potenciar una cultura de riesgo corporativa y la implantación de planes de acción que orienten todo el proceso hacia una mejora continua.

Asimismo la Entidad se encuentra en proceso de implementación de los procedimientos necesarios para automatizar la generación periódica de información a la Alta Dirección sobre la exposición a riesgos operacionales significativos y la materialización de eventos que puedan afectar a su solvencia patrimonial a través de las herramientas implantadas.

#### 1.4 Prácticas y políticas de remuneración

La Ley 6 / 2011, de 11 de abril, sobre adaptación del derecho vigente en materia de entidades de crédito al de las Comunidades Europeas, modifica entre otras normas el apartado 1 del artículo 10 de la Ley 13 / 1985 de coeficientes de inversión, recursos propios y obligaciones de información de los intermediarios financieros, estableciendo nuevos requerimientos de información relativos a las prácticas y políticas de remuneración de las entidades de crédito.

De conformidad con la normativa vigente, convenientemente adaptada a la organización interna, el tamaño, la naturaleza, el alcance y la complejidad de las actividades de la Entidad, la **política retributiva** se rige por los siguientes principios:

- Fomento de una gestión adecuada y eficaz del riesgo, sin incentivos a la asunción de riesgos incompatibles con el perfil aprobado por el órgano de administración.
- Alineación con la estrategia empresarial, los valores y los intereses a largo plazo de la Entidad, disponiendo de medidas concretas que eviten conflictos de intereses.
- Aprobación y revisión periódica por parte del órgano de dirección, que debe garantizar su efectiva y correcta aplicación.
- Segregación e independencia de las funciones de asunción y control de riesgos, debiendo esta última contar con la autoridad necesaria y ser remunerada en función de la consecución de los objetivos relacionados con sus funciones, indistintamente de los resultados de las áreas de negocio que controle.
- Supervisión por parte del órgano de dirección de la remuneración de los directivos encargados de la gestión de riesgos y con funciones de cumplimiento.
- Recompensar el nivel de responsabilidad y la trayectoria profesional, velando por la equidad interna y la competitividad externa.

El **sistema de remuneración** de la Entidad se estructura del siguiente modo:

- Una retribución fija basada en el nivel de responsabilidad que constituye una parte relevante de la remuneración total.
- Una retribución variable vinculada a la consecución de objetivos previamente establecidos y a una gestión prudente de los riesgos, siendo sus principales características las siguientes:
  - Dependiente y adecuada al desempeño individual de los empleados y a los resultados de la Entidad con una visión a largo plazo, considerando el impacto del ciclo económico subyacente así como los riesgos presentes y futuros.
  - Limitado peso sobre la remuneración total, de manera que se eviten incentivos a la inadecuada asunción de riesgos.
  - Flexibilidad y alineación con los intereses estratégicos de la Entidad, sin limitar la capacidad de reforzamiento de su solvencia.
  - Equilibrio entre las cantidades a percibir en metálico y en aportaciones al capital u otros instrumentos financieros de la Entidad, potenciando el compromiso con ésta y su base de capital.
  - Consideración de objetivos no financieros en las unidades que ejercen funciones de control, de modo que se refuerce su independencia.

## 2. RECURSOS PROPIOS COMPUTABLES

### 2.1 Recursos propios computables

A 31 de diciembre de 2010, los recursos propios computables de la Caja excedían de los mínimos requeridos por la normativa al efecto en vigor, siendo su composición la siguiente:

Recursos propios computables	Miles de euros
<b>Recursos propios básicos:</b>	
Capital computable	589
Reservas computables	14.115
Otros recursos propios básicos	0
Deducciones	0
	<b>14.704</b>
<b>Recursos propios de segunda categoría:</b>	
Principales	
Adicionales	2.450
Deducciones	0
	<b>2.450</b>
<b>Recursos propios auxiliares</b>	<b>0</b>
<b>Deducciones del total de recursos propios</b>	<b>0</b>
<b>Total recursos propios computables</b>	<b>17.154</b>
<b>Total requerimientos mínimos de recursos propios</b>	<b>9.446</b>

De este modo, el ratio de solvencia de la Caja a 31 de diciembre de 2010 era el siguiente:

Solvencia	Porcentaje
Ratio de solvencia	14,53 %
del que: Recursos propios básicos (Tier 1)	12,45 %

### 2.2 Composición de los recursos propios básicos

A continuación se proporciona información adicional acerca de las características de cada uno de los elementos de los recursos propios básicos así como de su desglose a 31 de diciembre de 2010. A esa fecha, no existían importes no computables por aplicación de los límites establecidos por la Norma Undécima de la Circular 3/2008 de Banco de España.

#### 2.2.1 Capital computable

A 31 de diciembre de 2010, la composición del capital computable como recursos propios era la siguiente:

Reservas computables como recursos propios básicos	Miles de euros
Capital social	589
Primas de emisión	0
<b>Total capital computable como recursos propios básicos</b>	<b>589</b>

La Caja no poseía aportaciones a capital social propias.

### 2.2.2 Reservas computables

Conforme a lo establecido por la Norma Octava de la Circular 3/2008 de Banco de España, las reservas computables como recursos propios básicos a 31 de diciembre de 2010 comprenden:

- Reservas: importe neto de los resultados acumulados (excedentes) reconocidos en ejercicios anteriores a través de la cuenta de pérdidas y ganancias que, en la distribución del beneficio, se destinaron a esta reserva. Incluyen el fondo de reserva obligatorio (irrepartible entre los socios) y reservas de carácter voluntario diferentes de las reservas de regularización, actualización o revalorización de activos.
- Resultados del ejercicio computables: resultado del ejercicio atribuido la Caja que se destinará a incrementar las reservas conforme a la propuesta de aplicación del resultado formulada por el Consejo Rector.
- Ajustes por valoración: minusvalías contabilizadas como ajustes por valoración de activos financieros disponibles para la venta dentro del patrimonio neto. A 31 de diciembre de 2010 no existían minusvalías netas registradas por este concepto en la cartera de renta variable, habiéndose acogido la Entidad a la opción establecida por la Circular 9/2010 de Banco de España para la exclusión de las plusvalías y minusvalías de la cartera de Instrumentos de Deuda.

Siendo su detalle, a la referida fecha, el siguiente:

Reservas computables como recursos propios básicos	Miles de euros
Fondo de reserva obligatorio	13.426
Reservas voluntarias	84
Intereses minoritarios	0
Resultados del ejercicio computables	605
Ajustes por valoración computables como recursos propios básicos	0
<b>Total reservas computables como recursos propios básicos</b>	<b>14.115</b>

## 2.3 Composición de los recursos propios de segunda categoría

### 2.3.1 Recursos propios de segunda categoría

La composición de los recursos propios de segunda categoría a 31 de diciembre de 2010 era la siguiente:

- Recursos propios de segunda categoría principales:
  - Reservas de regularización, actualización o revalorización de activos.
  - El saldo contable de la cobertura genérica determinada de acuerdo con la Circular 4/2004 de Banco de España, correspondiente al riesgo de insolvencia de los clientes, es decir, ligada a las pérdidas inherentes o no asignadas específicamente

por deterioro del riesgo de crédito de clientes, en la parte que no exceda del 1,25% de los riesgos ponderados que hayan servido de base para el cálculo de la cobertura.

- o Ajustes por valoración: porcentaje de los importes brutos de las plusvalías (netas de minusvalías) contabilizados como ajustes por valoración de activos financieros disponibles para la venta dentro del patrimonio neto. A 31 de diciembre de 2010, las plusvalías computadas parcialmente como recursos propios correspondían a la cartera de instrumentos de capital.

A continuación se proporciona el desglose de los recursos propios de segunda categoría al cierre del ejercicio 2010:

Recursos propios de segunda categoría	Miles de euros
<b>Principales:</b>	
Reservas de regularización	1.178
Cobertura genérica	1.024
Ajustes por valoración computables como recursos propios de segunda categoría	248
Otros	0
	<b>2.450</b>
<b>Adicionales:</b>	
Financiaciones subordinadas	0
Otros	0
	0
<b>Total recursos propios de segunda categoría antes de deducciones</b>	<b>2.450</b>

## 2.4 Recursos propios auxiliares y deducciones del total de recursos propios

A 31 de diciembre de 2010, no existía importe alguno registrado como recursos propios auxiliares para la cobertura de los riesgos de precio y de tipo de cambio. Asimismo y conforme a la legislación nacional vigente, no existían deducciones adicionales a las descritas con anterioridad.

## 2.5 Capital principal (Real Decreto – Ley 2/2011)

De conformidad con lo establecido por el Real Decreto – Ley de 18 de febrero para el reforzamiento del sistema financiero español, el capital principal de la Entidad a 31 de diciembre de 2010 ascendía a 14.767 miles de euros, siendo su composición la siguiente:

Capital principal	Miles de euros
Capital computable	589
Reservas computables	14.115
Ajustes por valoración (plusvalías)	386
Reservas de revalorización	0
Ajustes por valoración (minusvalías) y otras deducciones	-323
<b>Total</b>	<b>14.767</b>
<b>Superávit de capital principal</b>	<b>5.321</b>

### 3. REQUERIMIENTOS DE RECURSOS PROPIOS

#### 3.1 Requerimientos mínimos de recursos propios

A 31 de diciembre de 2010, los requerimientos mínimos de recursos propios de la Caja ascendían a 9.446 miles de euros, conforme al siguiente detalle:

Requerimientos mínimos de recursos propios	Método de cálculo	Miles de euros
Riesgo de crédito	Método estándar	8.828
Riesgos de la cartera de negociación	Método estándar	0
Riesgo de tipo de cambio	Método estándar	0
Riesgo operacional	Método del indicador básico	618
Otros requerimientos de recursos propios conforme a la legislación nacional	Normativa específica (según la filial)	0
<b>Total requerimientos mínimos de recursos propios</b>		<b>9.446</b>

#### 3.2 Requerimientos mínimos por riesgo de crédito

Los requerimientos mínimos por riesgo de crédito a 31 de diciembre de 2010 se han calculado mediante la aplicación del método estándar, conforme a lo establecido en la Sección Primera del Capítulo Cuarto de la Circular 3/2008 de Banco de España. Asimismo, en el cálculo de los requerimientos mínimos de capital por riesgo de crédito se han aplicado las Secciones Tercera y Cuarta del citado Capítulo para la evaluación del impacto de las técnicas de reducción del riesgo de crédito y el adecuado tratamiento de las exposiciones de titulización.

Los resultados del citado cálculo desglosados por las categorías de exposición previstas en la Norma Decimocuarta de la Circular 3/2008 de Banco de España son los siguientes:

Requerimientos mínimos de recursos propios Riesgo de crédito, contraparte y entrega	Miles de euros
Administraciones centrales y Bancos Centrales	0
Administraciones regionales y autoridades locales	39
Entidades del sector público y otras instituciones públicas sin fines de lucro	0
Bancos multilaterales de desarrollo	12
Organizaciones internacionales	0
Instituciones	544
Empresas	2.220
Minoristas	3.068
Exposiciones garantizadas con inmuebles	1.746
Exposiciones en situación de mora	302
Exposiciones de alto riesgo	178
Bonos garantizados	0
Exposiciones frente a instituciones y empresas con calificación crediticia a corto plazo	0
Exposiciones frente a instituciones de inversión colectiva (IIC)	0
Otras exposiciones	707
	<b>8.816</b>

Exposiciones de titulización	12
<b>Total requerimientos mínimos de recursos propios por riesgo de crédito</b>	<b>8.828</b>

### 3.3 Evaluación de la suficiencia del capital

De conformidad con lo establecido en el Nuevo Acuerdo de Capital de Basilea y la Circular 3/2008 de Banco de España, la Caja dispone de un proceso de auto-evaluación de su capital. Este proceso se encuentra integrado por un conjunto de estrategias y procedimientos sólidos y exhaustivos que permiten evaluar y mantener de forma permanente los importes, los tipos y la distribución tanto de su capital interno como de los recursos propios que considera adecuados para cubrir, según su naturaleza y nivel, todos los riesgos a los que esté o pueda estar expuesto.

El citado proceso asegura la adecuada relación entre el perfil de riesgos de la entidad y los recursos propios que efectivamente mantiene, tanto en términos absolutos como de composición (recursos propios básicos -tier 1-, de segunda categoría -tier 2- y auxiliares -tier 3-).

En el marco de su gestión de riesgos, la Caja procede de manera continuada a identificar, medir, controlar y mitigar los riesgos a los que su actividad se encuentra sujeta, incorporándose las conclusiones de esta gestión al proceso de auto-evaluación del capital, el cual comprende la estimación actual y futura (bajo distintos escenarios) de los recursos propios computables y de los requerimientos de capital conforme a los riesgos inherentes a su actividad, el entorno económico en que opera, los sistemas de gobierno, gestión y control de los riesgos, el plan estratégico de negocio, la calidad o composición de los recursos propios disponibles y las posibilidades reales de obtención de mayores recursos propios en caso de que ello fuera necesario. Para ello, una vez calculados los recursos propios necesarios en el Pilar 1 de Basilea, la Caja revisa y valora los demás riesgos o factores no considerados en aquél y que por su relevancia deben ser tenidos en cuenta, estimando los recursos propios que se necesitan para cubrir todos los riesgos y mantener una holgura adecuada respecto a las necesidades mínimas legales de recursos propios del Pilar 1.

El proceso de auto-evaluación del capital implementado permite concluir que el nivel de capitalización la Caja es elevado, cubriendo holgadamente los requerimientos (Pilar 1 y Pilar 2) actuales de recursos propios y los previstos en el período objeto de proyección (2011-2013).

## 4. RIESGOS DE CRÉDITO Y DE DILUCIÓN

### 4.1 Información general

#### 4.1.1 Definición de exposiciones deterioradas y determinación de las correcciones de valor

Un *activo* financiero se considera *deteriorado* (y, consecuentemente, se corrige su valor en libros para reflejar el efecto de su deterioro) cuando existe una evidencia objetiva de que se han producido eventos que dan lugar a:

- En el caso de instrumentos de deuda (créditos y valores representativos de deuda), un impacto negativo en los flujos de efectivo futuros que se estimaron en el momento de formalizarse la transacción.
- En el caso de instrumentos de capital, que no pueda recuperarse íntegramente su valor en libros.

Como criterio general, la corrección del valor en libros de los instrumentos financieros por causa de su deterioro se efectúa con cargo a la cuenta de pérdidas y ganancias consolidada del ejercicio en el que tal deterioro se manifiesta. Las recuperaciones de las pérdidas por deterioro previamente registradas, en caso de producirse, se reconocen en la cuenta de pérdidas y ganancias consolidada del ejercicio en el que el deterioro se elimina o se reduce.

Cuando se considera remota la recuperación de cualquier importe registrado, éste se elimina del balance de situación sin perjuicio de las actuaciones que puedan llevarse a cabo para intentar conseguir su cobro hasta tanto no se hayan extinguido definitivamente sus derechos, sea por prescripción, condonación u otras causas.

La cobertura del riesgo de crédito se establece recogiendo la mejor estimación sobre las pérdidas inherentes existentes por riesgo de crédito en la cartera de instrumentos de deuda y otros activos y compromisos y garantías financieras con riesgo crediticio, tomando en consideración los métodos contenidos en el Anejo IX de la Circular 4/2004 de Banco de España, que se basan en la experiencia y la información que éste dispone del sector bancario.

El método utilizado para determinar las *correcciones de valor* por deterioro de activos y las *provisiones* por riesgos y compromisos contingentes varía, conforme a la normativa contable en vigor, en función de la tipología y clasificación contable del instrumento en cuestión:

- *Instrumentos de deuda valorados a coste amortizado*: el cálculo de las correcciones de valor se ha efectuado de forma específica para los instrumentos de deuda en mora o considerados de cobro dudoso no valorados por su valor razonable con registro de las variaciones de valor en la cuenta de pérdidas y ganancias, en función de su antigüedad, garantías aportadas y de las expectativas de recuperación de dichos saldos.

Sobre el resto de los saldos de los instrumentos de deuda no valorados por su valor razonable con cambios en la cuenta de pérdidas y ganancias, así como sobre los riesgos y compromisos contingentes clasificados como riesgo normal, se ha calculado una cobertura colectiva para cubrir las pérdidas inherentes.

- Instrumentos de deuda o de capital clasificados como disponibles para la venta:* la pérdida por deterioro equivale a la diferencia entre el coste de adquisición de dicho instrumento (neto de cualquier amortización de principal en el caso de instrumentos de deuda) y su valor razonable, una vez deducida cualquier pérdida por deterioro previamente reconocida en la cuenta de pérdidas y ganancias.

Cuando existe una evidencia objetiva de que las diferencias negativas surgidas en la valoración de estos activos tiene su origen en un deterioro de los mismos dejan de presentarse en el epígrafe de patrimonio "Ajuste por Valoración –Activos Financieros Disponibles para la Venta" y se registran en la cuenta de pérdidas y ganancias. En el caso de que posteriormente se recupere, la totalidad o parte de las pérdidas por deterioro, su importe se reconoce en la cuenta de pérdidas y ganancias del ejercicio en que se produce la recuperación (en el epígrafe "Ajuste por Valoración - Activos Financieros Disponibles para la Venta" del balance de situación, en el caso de instrumentos de capital).
- Instrumentos de capital valorados al coste:* las pérdidas por deterioro equivalen a la diferencia entre el valor en libros y el valor actual de los flujos de caja futuros esperados, actualizados al tipo de rentabilidad de mercado para valores similares.

Las pérdidas por deterioro se registran en la cuenta de pérdidas y ganancias del ejercicio en que se manifiestan minorando directamente el coste del instrumento. Estas pérdidas sólo pueden recuperarse posteriormente en el caso de venta de los activos.

#### 4.1.2 Valor y distribución de las exposiciones

La distribución media del ejercicio 2010 y la existente a 31 de diciembre del citado ejercicio del **valor de las exposiciones** después de la aplicación de correcciones de valor por deterioro de activos y provisiones, así como de los factores de conversión (riesgo fuera de balance) y de los efectos de las técnicas de reducción del riesgo de crédito, **por categorías de activos** era la siguiente:

Distribución de las exposiciones netas ajustadas por categorías de activos (Circular 3/2008)	Exposición media ejercicio 2010	Exposición a 31 de diciembre de 2010
Administraciones centrales y Bancos Centrales	2.914	3.059
Administraciones regionales y autoridades locales	4.409	6.066
Entidades del sector público y otras instituciones públicas sin fines de lucro	310	580
Bancos multilaterales de desarrollo	307	302
Organizaciones internacionales	0	0
Instituciones	35.227	31.216
Empresas	29.672	27.748
Minoristas	52.440	50.496
Exposiciones garantizadas con inmuebles	52.606	54.732
Exposiciones en situación de mora	3.143	3.016
Exposiciones de alto riesgo	1.850	1.6111
Bonos garantizados	0	0
Exposiciones frente a instituciones y empresas con calificación crediticia a corto plazo	0	0
Exposiciones frente a instituciones de inversión colectiva (IIC)	0	0
Otras exposiciones	9.466	9.707
Exposiciones de titulización	412	149
<b>Total</b>	<b>192.753</b>	<b>188.682</b>

La **distribución** de las citadas exposiciones **por vencimientos residuales y categorías de activos** a 31 de diciembre de 2010 era la siguiente:

Distribución de las exposiciones netas ajustadas por categorías de activos (Circular 3/2008)	Plazo de vencimiento residual a 31 de diciembre de 2010					
	A la vista	Hasta 3 meses	Entre 3 meses y 1 año	Entre 1 y 5 años	Más de 5 años	Total
Administraciones Centrales y Bancos Centrales				2.979	80	3.059
Administraciones regionales y autoridades locales			754	2.015	3.297	6.066
Entidades del sector público y otras instituciones públicas sin fines de lucro			30	550		580
Bancos multilaterales de desarrollo				302		302
Organizaciones internacionales						0
Instituciones	1.500	1.027	7.857	14.536	6.295	31.215
Empresas	444	1.276	3.238	6.476	16.315	27.749
Minoristas	476	984	6.010	10.018	33.010	50.498
Exposiciones garantizadas con inmuebles	1		6	1.382	53.342	54.731
Exposiciones en situación de mora	1.336	4	81	4	1.592	3.017
Exposiciones de alto riesgo	189		12	1.204	205	1.610
Bonos garantizados						0
Exposiciones frente a instituciones y empresas con calificación crediticia a corto plazo						0
Exposiciones frente a instituciones de inversión colectiva (IIC)						0
Otras exposiciones	12	3	63	1.231	8.397	9.706
Exposiciones de titulización					149	149
<b>Total</b>	<b>3.958</b>	<b>3.294</b>	<b>18.051</b>	<b>40.697</b>	<b>122.682</b>	<b>188.682</b>

Atendiendo a su **distribución por sectores de actividad**, el valor a 31 de diciembre de 2010 de las citadas exposiciones, así como de las exposiciones originales (antes de la aplicación de correcciones de valor por deterioro de activos, provisiones y factores de conversión, así como de las técnicas de reducción del riesgo de crédito) y de las provisiones para riesgos contingentes y correcciones de valor por deterioro de activos no computadas como recursos propios era el siguiente:

Distribución de las exposiciones por sectores de actividad	Exposiciones originales no deterioradas	Exposiciones originales deterioradas	Correcciones de valor y provisiones	Exposiciones netas ajustadas
Actividad inmobiliaria	15.087	1.948	-951	14.501
Administraciones Públicas	8.144		-2	8.042
Agricultura, ganadería, caza, pesca y selvicultura	9.956	4	-28	9.422
Construcciones y obras públicas.	9.110	146	-157	7.991
Energía Eléctrica, Gas y Agua	618		-1	604
Industrias extractivas	16			15
Industria Manufacturera	6.207	62	-74	5.856
Hogares (personas físicas)	57.543	1.162	-660	57.980
Servicios Financieros	35.508	0	-28	35.466
Otros Servicios	35.479	1.420	-1.442	33.368
Desconocido y no sectorizables (*)	16.055	522	-135	15.288
<b>Total</b>	<b>193.723</b>	<b>5.264</b>	<b>-3.478</b>	<b>188.533</b>

(\*) Exposiciones correspondientes a activos que no suponen un riesgo con una contraparte externa o bien no se ha identificado el sector al que ésta corresponde.

Desde el punto de vista de su **distribución geográfica**, la práctica totalidad de las exposiciones se concentran en España.

#### 4.1.3 Resultados por deterioro de activos y provisiones

A 31 de diciembre de 2010, las correcciones de valor por deterioro de activos y las provisiones por riesgos y compromisos contingentes registradas en el balance de situación del Grupo presentaban el siguiente detalle:

Fondos de cobertura del riesgo de crédito	Cobertura específica	Cobertura genérica	Total
Instrumentos de deuda a coste amortizado	3.217	1.148	4.365
Instrumentos de deuda disponibles para la venta	0	62	62
Riesgos y compromisos contingentes	26	22	48
	<b>3.243</b>	<b>1.232</b>	<b>4.475</b>

Los movimientos producidos en el ejercicio 2010 en las correcciones de valor por deterioro de activos y las provisiones para riesgos y compromisos contingentes han sido los siguientes:

	Correcciones de valor por deterioro de activos	Provisiones para riesgos y compromisos contingentes
<b>Saldo inicial</b>	<b>4.006</b>	<b>49</b>
Dotaciones netas del ejercicio	1.285	3
Recuperaciones de importes dotados en ejercicios anteriores	-569	-4
<b>Movimientos con reflejo en resultados</b>	<b>716</b>	<b>-1</b>
Otros movimientos sin reflejo en resultados	-294	1
<b>Saldo final</b>	<b>4.428</b>	<b>48</b>

En la cuenta de pérdidas y ganancias del ejercicio 2010, las pérdidas y saneamientos directos de activos ascendieron a 715 miles de euros, registrándose asimismo reversiones de pérdidas previamente reconocidas en activos fallidos por importe de 32 miles de euros.

#### 4.1.4 Riesgo de contraparte

Por riesgo de crédito de contraparte se entiende el riesgo de que la contraparte pueda incurrir en incumplimiento antes de la liquidación definitiva de los flujos de caja en operaciones de derivados, operaciones con compromiso de recompra, operaciones de préstamo de valores o de materias primas, operaciones con liquidación diferida y operaciones de financiación de garantías. La Caja no está expuesta a este riesgo, ya que las posiciones mantenidas en este tipo de instrumento nunca han sido de un volumen significativo.

## 4.2 Información complementaria

### 4.2.1 Exposiciones ponderadas por riesgo. Método estándar

Los requerimientos mínimos de recursos propios por riesgo de crédito conforme al Pilar 1 se han calculado de conformidad con lo establecido por el Capítulo Cuarto de la Circular 3/2008 de Banco de España. Para calcular sus exposiciones ponderadas por riesgo, se ha aplicado el método estándar contemplado en la Sección Primera del citado Capítulo, utilizando en ese proceso las calificaciones crediticias efectuadas por agencias de calificación externa reconocidas como elegibles por Banco de España, cada una de las cuales ha sido designada por el Grupo como agencia de calificación a considerar (en adelante, ECAI designada) para la determinación de las ponderaciones de riesgo aplicables a sus exposiciones.

Sin perjuicio de ello, el volumen de exposiciones cuya ponderación es el resultado de aplicar una calificación de una ECAI designada es reducido, ya que las exposiciones de riesgo de la entidad que cuentan con una calificación de una ECAI únicamente suponen aproximadamente el 5 % de la exposición neta de la Caja.

Debido a la composición y características de la cartera de la Caja, el uso de calificaciones de ECAI designadas se concentra en su práctica totalidad en la cartera de renta fija, incluidas las exposiciones de titulización. De acuerdo con lo establecido por la normativa vigente, la utilización de calificaciones de ECAI debe ser continuada y consistente en el tiempo para todas las exposiciones pertenecientes a una misma categoría.

En función del número de calificaciones crediticias de una exposición por distintas ECAIs, el tratamiento a efectos del cálculo de la exposición ponderada por riesgo difiere:

- Cuando para una exposición calificada sólo está disponible una calificación crediticia efectuada por una ECAI designada, se utiliza esa calificación para determinar la ponderación de riesgo de la referida exposición.
- En el caso de que para una exposición calificada estén disponibles dos calificaciones crediticias efectuadas por ECAI designadas y dichas calificaciones correspondan a dos ponderaciones de riesgo diferentes, se aplica a la exposición la ponderación de riesgo más alta.
- Si para una exposición calificada están disponibles más de dos calificaciones crediticias realizadas por ECAI designadas, se utilizan las dos calificaciones crediticias que produzcan las ponderaciones de riesgo más bajas. Si las dos ponderaciones de riesgo más bajas coinciden, se aplica esa ponderación; si no coinciden, se aplica la más alta de las dos.

Siguiendo un criterio de prudencia y rigor en la utilización de calificaciones crediticias externas, la Caja informa para cada exposición de todas las calificaciones existentes (emisores y emisiones, calificaciones a corto plazo, etc. de cada ECAI), garantizando de este modo el fiel cumplimiento de lo establecido por la Circular 3/2008 de Banco de España. En este marco de prudencia, la Entidad no utiliza calificaciones crediticias de emisiones públicas de valores para su asignación, mediante un proceso específico implementado al respecto, a activos comparables no incluidos en la cartera de negociación.

A 31 de diciembre de 2010, no existían importes de exposiciones deducidas directamente de los recursos propios, recogiendo a continuación la distribución por porcentajes de ponderación (en función del grado de calidad crediticia) de la totalidad de las exposiciones sujetas a requerimientos por riesgo de crédito (con independencia del uso o no de calificaciones externas) a la citada fecha:

Distribución de las exposiciones por grados de calidad crediticia	Exposición neta sin ajustar (antes de técnicas CRM y CCFs)	Exposición neta ajustada por técnicas CRM	Exposición neta ajustada por técnicas CRM y CCFs
0%	6.256	8.103	8.103
10%	0	0	0
20%	34.827	33.067	32.959
35%	45.855	45.855	45.797
50%	7.314	7.314	7.310
75%	54.855	54.466	49.857
100%	42.462	42.456	40.572
150%	4.088	4.088	4.084
200%	0	0	0
350%	0	0	0
1250%	0	0	0
Otras ponderaciones de riesgo	0	0	0
<b>Total</b>	<b>195.657</b>	<b>195.349</b>	<b>188.682</b>

#### 4.2.2 Operaciones de titulización

La Caja no ha efectuado titulización alguna de su cartera (activos o pasivos), manteniendo únicamente una exposición de 149 miles de euros a 31 de diciembre de 2010 en posiciones de titulización adquiridas a terceros. La distribución de esas posiciones atendiendo a su ponderación de riesgo era la siguiente a la citada fecha:

Posiciones en titulaciones Distribución por ponderaciones de riesgo	Exposición neta antes de técnicas CRM y factores de conversión	Requerimientos de recursos propios
20%		
50%		
100%	149	12
350%		
1250%		
<b>Total</b>	<b>149</b>	<b>12</b>

El cálculo de las exposiciones ponderadas por riesgo y de los requerimientos mínimos de recursos propios se realiza de conformidad con lo establecido por la Sección Cuarta del Capítulo Cuarto de la Circular 3/2008 de Banco de España para la aplicación del método estándar a las exposiciones de titulización.

#### 4.2.3 Técnicas de reducción del riesgo de crédito

En el cálculo de los requerimientos de recursos propios por riesgo de crédito, la Caja ha aplicado las reglas establecidas en la Sección Tercera del Capítulo Cuarto de la Circular 3/2008 de Banco de España, recogiendo a continuación los aspectos más destacables a 31 de diciembre de 2010.

***a) Técnicas de reducción de riesgo de crédito empleadas.***

Las principales técnicas de reducción de riesgo de crédito aplicadas por la Entidad en el cálculo de los requerimientos de recursos propios (método estándar), siempre y cuando cumplan todos y cada uno de los requisitos de admisibilidad establecidos por la legislación vigente, han sido las siguientes:

- Acuerdos marco de compensación relativos a operaciones con compromiso de recompra, operaciones de préstamo de valores y otras operaciones vinculadas al mercado de capitales
- Garantías reales de naturaleza financiera, entre las que cabe destacar depósitos en efectivo, valores representativos de deuda, acciones, bonos convertibles y participaciones en instituciones de inversión colectiva
- Garantías de firma.

A ellas cabe añadir las garantías de naturaleza hipotecaria, que si bien bajo el método estándar no son consideradas una “técnica de reducción del riesgo de crédito” (en el sentido estricto del término, es decir, técnicas a las que les es de aplicación la Sección Tercera del Capítulo Cuarto de la Circular 3/2008 y como tales se reflejan de manera diferenciada en los estados de solvencia), tienen una elevada relevancia en el cálculo de los requerimientos de recursos propios, procediendo bajo determinadas condiciones a su reducción a través de la ponderación en base a la cual calcular los activos ponderados por riesgo.

***b) Políticas y procedimientos de gestión y valoración de garantías.***

Las técnicas de reducción del riesgo de crédito empleadas, así como las medidas y disposiciones adoptadas y los procedimientos y políticas aplicados por la Entidad proporcionan coberturas del riesgo de crédito jurídicamente válidas y eficaces en todas las jurisdicciones relevantes. En este sentido, la Asesoría Jurídica de la Caja ejerce un papel activo en la elaboración y el análisis de todos los contratos que se utilizan para la constitución de cualquier tipo de garantía o colateral, garantizando que en los mismos se reconoce la posibilidad de exigir jurídicamente la liquidación de las mismas en cualquier jurisdicción atendiendo a la normativa vigente en cada momento.

La aplicación de garantías a efectos del cálculo de los requerimientos de recursos propios es el resultado de un análisis de todas y cada una de las condiciones de admisibilidad a un doble nivel:

- Tipología de técnicas de reducción del riesgo de crédito, habiéndose aplicado criterios estrictos y prudentes, adecuadamente documentados, en la evaluación del cumplimiento de los requisitos establecidos por la normativa vigente para cada tipo de garantía (o instrumento similar).
- Garantía o instrumento similar de manera individual: para cada garantía o colateral concreto perteneciente a una de las técnicas de reducción del riesgo de crédito consideradas admisibles conforme al análisis anterior, los sistemas desarrollados en la Entidad verifican de manera individualizada el efectivo cumplimiento de los requisitos de admisibilidad, su valoración y realizan los ajustes correspondientes.

Entre las opciones planteadas por la Circular 3/2008 de Banco de España para la consideración, bajo el método estándar, de las técnicas de reducción del riesgo de crédito, la Entidad ha aplicado el método amplio de valoración de garantías, así como el método supervisor para el cálculo del valor ajustado de la exposición.

*c) Valor y distribución de las exposiciones cubiertas por tipos de garantía.*

A continuación se muestra el valor total, a 31 de diciembre de 2010, de la exposición cubierta para cada categoría de exposición y tipo de garantía, tras la compensación, en su caso, entre las partidas del balance y fuera de balance así como la aplicación de los ajustes de volatilidad (cifras en miles de euros):

Distribución de las exposiciones por categorías de activos (Circular 3/2008)	Exposición neta antes de técnicas CRM y factores de conversión	Garantías de firma	Garantías reales de naturaleza financiera (*)
Administraciones centrales y Bancos Centrales	1.212		
Administraciones regionales y autoridades locales	6.077		
Entidades del sector público y otras instituciones públicas sin fines de lucro	590		
Bancos multilaterales de desarrollo	302		
Organizaciones internacionales	0		
Instituciones	33.063	1.847	
Empresas	29.576	0	6
Minoristas	55.496	87	302
Exposiciones garantizadas con inmuebles	54.814		
Exposiciones en situación de mora	3.022		
Exposiciones de alto riesgo	1.624		
Bonos garantizados	0		
Exposiciones frente a instituciones y empresas con calificación crediticia a corto plazo	0		
Exposiciones frente a instituciones de inversión colectiva (IIC)	0		
Otras exposiciones	9.732		
Exposiciones de titulización	149		
<b>Total</b>	<b>195.657</b>	<b>1.934</b>	<b>308</b>

(\*) Incluye el valor ajustado tanto del subyacente en las operaciones con compromiso de recompra consideradas admisibles, como de los demás activos financieros admisibles aportados en garantía de las exposiciones de riesgo.

Al cierre del ejercicio 2010 no se habían aplicado otras técnicas de reducción del riesgo de crédito diferentes de las señaladas en el cuadro anterior.

## 5. RIESGO DE LA CARTERA DE NEGOCIACIÓN

A 31 de diciembre de 2010, la Entidad no tenía cartera de negociación a efectos contables ni de solvencia.

## 6. RIESGO OPERACIONAL

El cálculo de los requerimientos de recursos propios mínimos por riesgo operacional se ha realizado, aplicando el método del Indicador Básico, de conformidad con lo establecido en el Capítulo Octavo de la Circular 3/2008 de Banco de España. Los resultados del cálculo a 31 de diciembre de 2010 han sido los siguientes:

Requerimientos de recursos propios	Miles de euros
Ingresos relevantes ejercicio 2008	4.009
Ingresos relevantes ejercicio 2009	4.524
Ingresos relevantes ejercicio 2010	3.825
Media anual ingresos relevantes 2008 - 2010	4.119
<b>Requerimientos de recursos propios por riesgo operacional a 31 de diciembre de 2010</b>	<b>618</b>

Asimismo, la Entidad ha procedido a una revisión detallada del riesgo operacional al que se encuentra sujeta su actividad, de los requerimientos establecidos conforme al Pilar 1 (para los cuales se ha aplicado el método más conservador de los contemplados por la normativa vigente) y del marco de gestión y control del riesgo operacional, siendo su conclusión la no necesidad de mayores requerimientos de recursos propios por Pilar 2. En este sentido, históricamente la exposición de la Entidad a este riesgo ha sido reducida y la efectividad de las técnicas de mitigación, alta.

## 7. PARTICIPACIONES E INSTRUMENTOS DE CAPITAL NO INCLUIDOS EN LA CARTERA DE NEGOCIACIÓN

### 7.1 Principios y políticas contables. Métodos de valoración aplicados

#### 7.1.1 Definición y clasificación de los instrumentos de capital

Un "*instrumento de capital*" es un negocio jurídico que evidencia una participación residual en los activos de la entidad que lo emite, una vez deducidos todos sus pasivos.

Con carácter general, los instrumentos de capital se *clasifican* a efectos de su valoración en alguna de las siguientes categorías:

- Activos financieros a valor razonable con cambios en pérdidas y ganancias:
  - Cartera de negociación: incluye los activos financieros adquiridos con el objeto de beneficiarse a corto plazo de las variaciones que experimenten sus precios y los derivados financieros que no se consideran instrumentos de cobertura contable.
  - Otros activos financieros a valor razonable con cambios en pérdidas y ganancias: son aquellos activos financieros designados como tales desde su reconocimiento inicial, cuyo valor razonable puede ser estimado de manera fiable y que cumplen alguna de las siguientes condiciones:
    - En el caso de instrumentos financieros híbridos en los que sea obligatorio separar el derivado o derivados implícitos del instrumento financiero principal, no sea posible realizar una estimación fiable valor razonable del derivado o derivados implícitos.
    - En el caso de instrumentos financieros híbridos en los que sea obligatorio segregar el derivado o derivados implícitos, se ha optado por clasificar, desde su reconocimiento inicial, el instrumento financiero híbrido en su conjunto en esta categoría, cumpliéndose para ello las condiciones establecidas en la normativa en vigor de que el derivado o derivados implícitos modifican de una manera significativa los flujos de efectivo que el instrumento financiero principal hubiese tenido si se hubiese considerado de manera independiente al derivado o derivados implícitos, y de que exista obligación de separar contablemente el derivado o derivados implícitos del instrumento financiero principal.
    - Cuando por clasificar un activo financiero en esta categoría se obtenga información más relevante porque con ello se eliminan o reducen significativamente inconsistencias en el reconocimiento o valoración (también denominadas asimetrías contables) que surgirían en la valoración de activos o pasivos o por el reconocimiento de sus ganancias o pérdidas con diferentes criterios.
    - Cuando por clasificar un activo financiero en esta categoría se obtenga información más relevante debido a que exista un grupo de activos financieros, o de activos y pasivos financieros, y se gestionen y su rendimiento

se evalúe sobre la base de su valor razonable, de acuerdo con una estrategia de gestión del riesgo o de inversión documentada y se facilite información de dicho grupo también sobre la base de valor razonable al personal clave de la dirección de la Caja.

- Activos financieros disponibles para la venta: en esta categoría se incluyen los instrumentos de capital propiedad de la Caja correspondientes a entidades que no sean dependientes, negocios conjuntos o asociadas y que no se hayan clasificado como a valor razonable con cambios en pérdidas y ganancias.

### **7.1.2 Valoración y registro de resultados**

Con carácter general, los instrumentos financieros se registran inicialmente por su *valor* razonable que, salvo evidencia en contrario, será su coste de adquisición. Posteriormente y con ocasión de cada cierre contable, se procede a valorarlos de acuerdo con los siguientes criterios:

- Los instrumentos de capital, excepto aquellos cuyo valor razonable no pueda determinarse de forma suficientemente objetiva, se valoran a su "valor razonable", sin deducir ningún coste de transacción en que pueda incurrirse en su venta o cualquier otra forma de disposición.  
Se entiende por "valor razonable" de un instrumento financiero, en una fecha dada, el importe por el que podría ser comprado o vendido en esa fecha entre dos partes interesadas, en condiciones de independencia mutua, y debidamente informadas en la materia, que actuasen libre y prudentemente. La referencia más objetiva y habitual del valor razonable de un instrumento financiero es el precio que se pagaría por él en un mercado organizado, transparente y profundo ("precio de cotización" o "precio de mercado").
- Cuando no existe precio de mercado para un determinado instrumento financiero para estimar su valor razonable se recurre al establecido en transacciones recientes de instrumentos análogos y, en su defecto, a modelos de valoración suficientemente contrastados por la comunidad financiera internacional, teniéndose en consideración las peculiaridades específicas del instrumento a valorar y, muy especialmente, los distintos tipos de riesgos que el instrumento lleva asociados. No obstante lo anterior, las propias limitaciones de los modelos de valoración desarrollados y las posibles inexactitudes en las asunciones exigidas por estos modelos pueden dar lugar a que el valor razonable así estimado de un instrumento financiero no coincida exactamente con el precio al que el instrumento podría ser comprado o vendido en la fecha de su valoración.
- Las participaciones en el capital de otras entidades cuyo valor razonable no pueda determinarse de forma suficientemente objetiva se mantienen a su coste de adquisición, corregido en su caso, por las pérdidas por deterioro que hayan experimentado. Dichas pérdidas equivalen a la diferencia entre el valor en libros y el valor actual de los flujos de caja futuros esperados, actualizados al tipo de rentabilidad de mercado para valores similares.

Como norma general, las variaciones en el valor razonable de los instrumentos financieros se registran con contrapartida en la **cuenta de pérdidas y ganancias**, diferenciándose entre las que tienen su origen en dividendos (que se registran en el capítulo “Rendimiento de Instrumentos de Capital”), las originadas por el deterioro en la calidad crediticia de los activos y las que correspondan a otras variaciones en el precio de los activos, que se registran por su importe neto en el capítulo “Resultados de las Operaciones Financieras (neto)” de la cuenta de pérdidas y ganancias.

Excepcionalmente, los ajustes por cambios en el valor razonable con origen en “Activos financieros disponibles para la venta” se registran transitoriamente en el **patrimonio neto** como “Ajustes por valoración” salvo que procedan de diferencias de cambio con origen en activos financieros monetarios que se reconocen en la cuenta de pérdidas y ganancias. Las partidas cargadas o abonadas en el epígrafe "Ajustes por valoración" permanecen formando parte del patrimonio neto la Caja hasta tanto no se produce la baja en el balance de situación del activo en el que tiene su origen, en cuyo momento se cancelan contra la cuenta de pérdidas y ganancias.

### 7.2 Valor y distribución de las exposiciones

A 31 de diciembre de 2010, las participaciones e instrumentos de capital de la Caja ascendían a 2.350 miles de euros. Su composición atendiendo a la finalidad de la cartera, el tipo de contraparte y su cotización en mercados organizados, se muestra a continuación:

Participaciones e instrumentos de capital no incluidos en la cartera de negociación	Miles de euros
<b>Finalidad de la cartera:</b>	
Cartera mantenida con ánimo de venta	976
Cartera mantenida con fines estratégicos	1.374
	<b>2.350</b>
<b>Tipo de contraparte:</b>	
Acciones de entidades de crédito	872
Acciones de otras sociedades españolas	843
Acciones de otras sociedades extranjeras	471
Participaciones en fondos de inversión	164
	<b>2.350</b>
<b>Tipo de cotización:</b>	
Cotizados en mercados organizados	976
No cotizados	1.374
	<b>2.350</b>

El valor razonable de la cartera estimado conforme a los principios y criterios descritos con anterioridad, ascendía a 31 de diciembre de 2010 a 2.350 miles de euros, sin que se aprecien diferencias relevantes en relación con el valor en libros de los valores que componían la cartera a la citada fecha.

Los resultados registrados en la cuenta de pérdidas y ganancias consolidada del ejercicio 2010 por venta o liquidación de estos instrumentos ascendieron a 15 miles de euros de beneficios netas.

A 31 de diciembre de 2010, los ajustes de valoración registrados contablemente en el patrimonio neto por variaciones en el valor razonable de los instrumentos de capital

clasificados como “activos financieros disponibles para la venta” ascendían a 386 miles de euros positivos, de los que han sido computados como recursos propios de segunda categoría 248 miles de euros.

## 8. RIESGO DE TIPO DE INTERÉS EN POSICIONES NO INCLUIDAS EN LA CARTERA DE NEGOCIACIÓN

El riesgo de tipo de interés se define como la posibilidad de sufrir pérdidas por el impacto negativo de las variaciones de los tipos de interés. Este riesgo varía en función de la estructura y fecha de reprecación de los activos, pasivos y operaciones fuera de balance.

Los principales indicadores utilizados para analizar la magnitud de la exposición al riesgo de tipo de interés son:

- Sensibilidad del margen financiero o de intermediación: se estima a través de la proyección a 12 meses del margen financiero en función del escenario (o escenarios) de tipos de interés previsto así como de un determinado comportamiento de las masas de balance, analizándose de forma global los desfases temporales que se producen entre los vencimientos y reprecaciones de las distintas partidas de activo y pasivo. En el caso de productos sin vencimiento contractual, se aplican determinadas hipótesis basadas en la evolución histórica de los mismos.  
De este modo, mensualmente se realiza una simulación del margen financiero para un período de 12 meses sobre la base de determinados supuestos de comportamiento como son el crecimiento de cada una de las partidas del balance, hipótesis de renovación respecto a diferenciales aplicados y a plazos de revisión de cada tipo de operación, supuestos relativos a amortizaciones anticipadas de préstamos y distintos escenarios de tipos de interés.
- Sensibilidad del valor económico: el nivel de riesgo también se analiza desde la perspectiva del valor económico, medido como el efecto de las variaciones de tipos de interés sobre el valor actual y los recursos propios de la entidad descontando los flujos futuros esperados.

A continuación se muestran los resultados obtenidos a 31 de diciembre de 2010 en los indicadores citados:

Indicadores	Resultado
Sensibilidad Margen Financiero	-1,45 %
Sensibilidad Valor Económico	-0,89 %
<i>Pro memoria:</i>	
Margen financiero sensible	2.866
Valor económico	31.339

Los datos adjuntos (sensibilidad del margen financiero) se han calculado aplicando un desplazamiento paralelo de todos los puntos de la curva forward de tipos de interés de cien puntos básicos.

El impacto potencialmente adverso para la Caja se sitúa muy por debajo de los límites regulatorios (20% del valor económico y 50% del margen financiero) que establece la Circular 3/2008 en su Norma Centésima Sexta para ser considerada entidad *outlier* y exigir requerimientos de capital por este tipo de riesgo así como la adopción de medidas correctoras. Ello se encuentra corroborado por la experiencia histórica la Entidad, que acredita un impacto adverso potencialmente bajo de las variaciones de tipos de interés sobre el valor económico y el margen financiero, a lo que han contribuido los controles implantados y el seguimiento realizado de este riesgo.