

Memoria

Económica y social

2023



Caixa Benicarló

Saluda del presidente

La situación actual de la macroeconomía, junto con las previsiones para los dos próximos años según el Banco de España, confirman un crecimiento del PIB en España del 2,4% en 2023.



Vicente París Forés, *Presidente*

Apreciados socios y amigos,

La situación actual de la macroeconomía, junto con las previsiones para los dos próximos años según el Banco de España, confirman un crecimiento del PIB en España del 2,4% en 2023, proyectando un 1,6% en 2024 y un 1,9% en 2025. En cuanto a la inflación, se confirma una variación del IPC del 3,4% en 2023, previendo un 3,3% en 2024 y 2,0% en 2025. Respecto al desempleo, se ha observado una tasa del 12,1% en 2023, que se prevé reducir al 11,7% en 2024 y al 11,4% en 2025.

El ejercicio 2023 podría significar la vuelta a la normalidad. La evolución de los tipos de interés, con su alza, ha permitido la generación de valor en nuestra cuenta de resultados y la vuelta a la remuneración obligada a los ahorradores que venían de un largo silencio de tipos bajos y negativos.

Hablando de las cifras de Caixa Benicarló, podemos destacar un resultado histórico en el ejercicio recién cerrado.

El aumento de los tipos de interés ha contribuido al crecimiento del margen de intereses, alcanzando los 7,9 millones de euros, un 60% más que en 2022. Esto ha fortalecido nuestra posición financiera, permitiéndonos anticipar posibles contingencias y riesgos futuros al destinar más de 3 millones de euros a la resiliencia. Manteniendo nuestra línea de austeridad, hemos mejorado aún más la eficiencia, alcanzando una ratio del 34,75%, uno de los mejores del sector. En cuanto a los resultados, después de impuestos, superan los 1,8 millones de euros, un 36% más que en 2022. Este logro nos ha permitido aumentar el presupuesto social, superando los 250 mil euros tras la distribución, y reforzar nuestra solvencia al dotar a reservas con más de 1,750 millones de euros.

Hemos cerrado un ejercicio económico exitoso, sentando así las bases para afrontar varios retos importantes en nuestra cooperativa de crédito, incluyendo la expansión territorial y la adopción del canal digital como parte estratégica de nuestro desarrollo empresarial. En el ejercicio 2024, nos enfrentaremos a nuevos desafíos y oportunidades. Precisamente los momentos de fortaleza son idóneos para trazar con responsabilidad nuevos retos y proyectar estratégicamente nuestro proyecto cooperativo, ambicioso en cuanto al negocio, alineado con el compromiso sostenible en lo social, ambiental y de gobernanza.

Nos comprometemos a seguir trabajando en mantener nuestro nivel de calidad en la atención a socios y clientes, fortaleciendo nuestro compromiso con la comunidad, expandiendo nuestra red con la apertura de dos nuevas oficinas y continuando nuestra lucha contra la exclusión financiera. Nuestro objetivo es seguir siendo la entidad de referencia para nuestros clientes, y por eso quiero expresar, en nombre de todo el consejo rector, mi más sincero agradecimiento a todo el equipo humano que hace posible este proyecto, así como a todos nuestros socios y clientes por la confianza depositada en Caixa Benicarló. Con humildad y determinación, nos sentimos capacitados para seguir construyendo juntos un camino cargado de éxitos. ¡Muchas gracias a todos!

Datos de identificación



Caixa Rural Benicarló, S. Coop. de Crèdit V. es una cooperativa de crédito sujeta a la normativa y regulaciones de las entidades de crédito operantes en España.

La entidad inició sus actividades el 1 de enero de 1970, quedando regulada su actuación básicamente por la Ley 13/1989, de 26 de mayo, de Cooperativas de Crédito, el Real Decreto 84/1993, de 22 de enero, y la Ley 27/1999, de 16 de julio, de Cooperativas.

Domicilio social: Avenida Joan Carles I n 18, 12580 Benicarló (Castellón).

Identificación fiscal: F12013348.



Inscripción:

·Registro Especial de Cooperativas de Crédito del Banco de España con el nº 3162, sección A.

·Registro de Cooperativas de la Comunidad Valenciana con el nº CV-86 .

·Registro Mercantil al tomo 504, libro 71, sección 8, folio 114, hoja nº CS-1963.

·Registro Especial del Banco de España con el número 3162.



Pertenece al Fondo de Garantía de Depósitos de Entidades de Crédito, cuya garantía actual por depositante asciende a 100.000,00 €.

Forma parte del Grupo Cooperativo Solventia, cuya cabecera es la entidad extremeña Cajalmendralejo y que está integrado también por las cajas rurales andaluzas de Adamuz, Baena, Cañete de las Torres, Nueva Carteya, Utrera y las valencianas La Vall San Isidro y Benicarló.

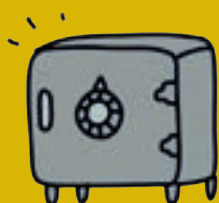

Es socia de pleno derecho de las sociedades de servicios: Banco Cooperativo Español S.A., Rural Servicios Informáticos S.C., Rural Grupo Asegurador S.A. y Docalia S.L así como de las mercantiles Maestrat Gestió de Patrimoni SLU y Caixa Benicarló Operador de Banca Seguros SLU.

Está integrada en la Unión Nacional de Cooperativas de Crédito (UNACC) y la Asociación Valenciana de Cooperativas de Crédito (AVCC).

Su ámbito de actuación es autonómico, disponiendo de una red de 5 oficinas, 3 radicadas en Benicarló, con una extensión en el Polígono Industrial El Collet, 1 en Peñíscola y 1 en Cálíg, con una extensión en Cervera del Maestre.

ÓRGANOS DE GOBIERNO

El Consejo Rector ha seguido reuniéndose con la frecuencia necesaria para poder conocer y gobernar, con la diligencia debida, el pulso de la entidad, la situación financiera y los resultados de Caixa Benicarló; el plan estratégico de la entidad, la política estratégica y otras políticas de la entidad; el control presupuestario y de riesgos, haciéndolo a través de 12 reuniones en las que igualmente ha ido conociendo la nueva normativa legislativa que nos es de aplicación.

CONSEJO RECTOR

Vicente París Forés	Presidente
José Luis Miquel Gellida	Vicepresidente
José Luis Fandos Sancho	Secretario
Margarita Perelló Servera	Vocal 1ª
Tomás Ayza Galán	Vocal 2º
Sergio Ortiz Bueno	Vocal 3º
José Antonio Urquizú Vicarro	Vocal 4º
Guillermo Peña Marzá	Vocal 5º
Edurne Roca Monreal	Vocal 6ª
Francisco Manuel Querol Foix	Vocal 7º

EQUIPO DIRECTIVO

José Manuel Galán Foix	Director General
Joan A. Lluch Fernández	Director Área de Riesgos de Crédito
Santiago Machordom Bautista	Director Unidad Global del Riesgo
Elena Tortajada Peinado	Directora Área de Medios
Felipe Marzá Forner	Director Área de Negocio
Angel Gallego Ferrer	Director Asesoría Jurídica



SITUACIÓN DE LA ENTIDAD



5 OFICINAS Y
36 EMPLEADOS



5.276 SOCIOS Y
19.771 CLIENTES

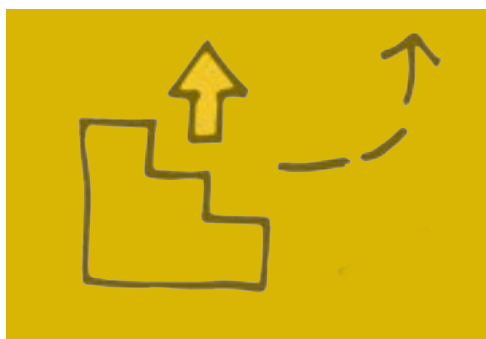

Apoyo a profesionales,
familias, pymes y
autónomos en una
banca de
proximidad

PERFIL DE LA ENTIDAD

Caixa Rural Benicarló es una entidad de crédito de naturaleza cooperativa, cuyo capital social está integrado por las aportaciones de los socios.

Hoy en día contamos con 5 oficinas y 36 empleados, 5.276 socios y más de 19.771 clientes. El volumen de negocio gestionado sobrepasa los 458 Millones de Euros.

En el conjunto del sistema financiero, Caixa Rural Benicarló es una entidad de tamaño pequeño, dirigiendo su actuación, especialmente en nuestra comarca, atendiendo las necesidades de las economías familiares, profesionales autónomos y empresas, en especial las pymes, sin dejar de lado a sus clientes tradicionales del entorno rural, a los que se les sigue dando, dentro de cada perfil de riesgo, condiciones preferenciales.

ÁREAS DE NEGOCIO

La actividad de Caixa Rural Benicarló se centra en atender las necesidades financieras de sus socios y clientes, realizando toda clase de operaciones activas, pasivas y de servicios típicas de la intermediación bancaria, entre ellas las de banca al por menor en su red de oficinas, banca de empresas, financiación hipotecaria, banca electrónica, gestión de fondos y patrimonios, arrendamiento financiero, divisas, seguros, agroseguros y fondos de pensiones, tarjetas, etc.

Para toda la operativa de negocio y creación de productos financieros se apoya en los servicios que le presta el Banco Cooperativo Español, RSI, Docalia así como la operadora banca seguros Caixa Benicarló OBSV SLU.



EVOLUCIÓN Y RESULTADOS DE LOS NEGOCIOS

DATOS RELEVANTES DE CAIXA RURAL BENICARLÓ (miles de euros)

Balance	2023	2022	variación	
Activos totales	394.015	388.518	5.497	1,41%
Crédito sobre clientes	80.116	80.713	-597	-0,73%
Recursos de clientes	355.872	340.986	14.886	4,18%
Recursos gestionados fuera de balance	20.764	19.711	1.053	5,34%
Resultados				
Margen de intereses	7.906	4.922	2.984	60,63%
Margen bruto	8.162	5.543	2.619	47,25%
Resultado de las actividades de explotación	2.176	1.549	626	40,43%
Dotación FEP	202	149	53	26,24%
Resultado del ejercicio	1.821	1.338	483	36,10%
Recursos humanos, socios y clientes				
Empleados	36	30	6	16,66%
Socios	5.276	5.219	57	1,08%
Clientes	19.771	19.068	703	3,56%
Red de oficinas				
Sucursales	5	5	0	0,00%
Cajeros	11	11	0	0,00%
TPVs	746	511	235	31,50%
Tarjetas	12.433	11.481	952	7,66%
Ratios				
Ratio eficiencia recurrente	34,75%	46,73%	-11,98%	-25,65%
Ratio de capital total	16,49%	14,61%	1,88%	11,40%
Ratio de capital nivel 1	16,49%	14,61%	1,88%	11,40%
Tasa de dudosos	6,06%	8,90%	-2,84%	-31,88%
Tasa de cobertura de dudosos	179,77%	111,71%	68,06%	60,93%
Productividad				
Volumen de negocio por oficina	91.502	88.266	3.236	3,54%
Volumen de negocio por empleado	12.709	14.711	-2.002	-15,75%
Número de empleados por oficina	7	6	1	14,29%
ROA	0,55%	0,42%	0,13%	23,64%
ROE	7,60%	6,15%	1,45%	19,08%

INFORMACIÓN FINANCIERA

PRINCIPALES MAGNITUDES DE LA ACTIVIDAD Y SU EVOLUCIÓN

ACTIVOS

El total del activo alcanzó los 394.015 miles de euros al cierre del ejercicio 2023, por los 388.518 miles de euros del año 2022.

Los Activos Totales Medios gestionados en el ejercicio 2023 fueron de 384.120 miles de euros, con una disminución respecto al año anterior del 4,34 %, y 17.448 miles de euros en términos absolutos.

CRÉDITO A LA CLIENTELA

El crédito a la clientela bruto alcanzó durante el ejercicio 2023 una cifra de 80.116 miles de euros, con una disminución interanual del 0,73%.

Si deducimos de la anterior cifra los ajustes de valoración, que incluyen los fondos de insolvencias por riesgo de crédito que ascendieron a 9.731 miles de euros, obtenemos que la cifra de créditos a la clientela neta aumentó interanualmente un 0,21% para situarse en una cifra de 89.322 miles de euros.

Por otra parte, la inversión dudosa a 31 de diciembre de 2023, era de 5.426 miles de euros que representaba una tasa de dudosos del 8,30 %.

La tasa de cobertura (Fondos de Insolvencia / Dudosos) a 31 de diciembre de 2023 era del 112,50 %.

Crédito a la clientela

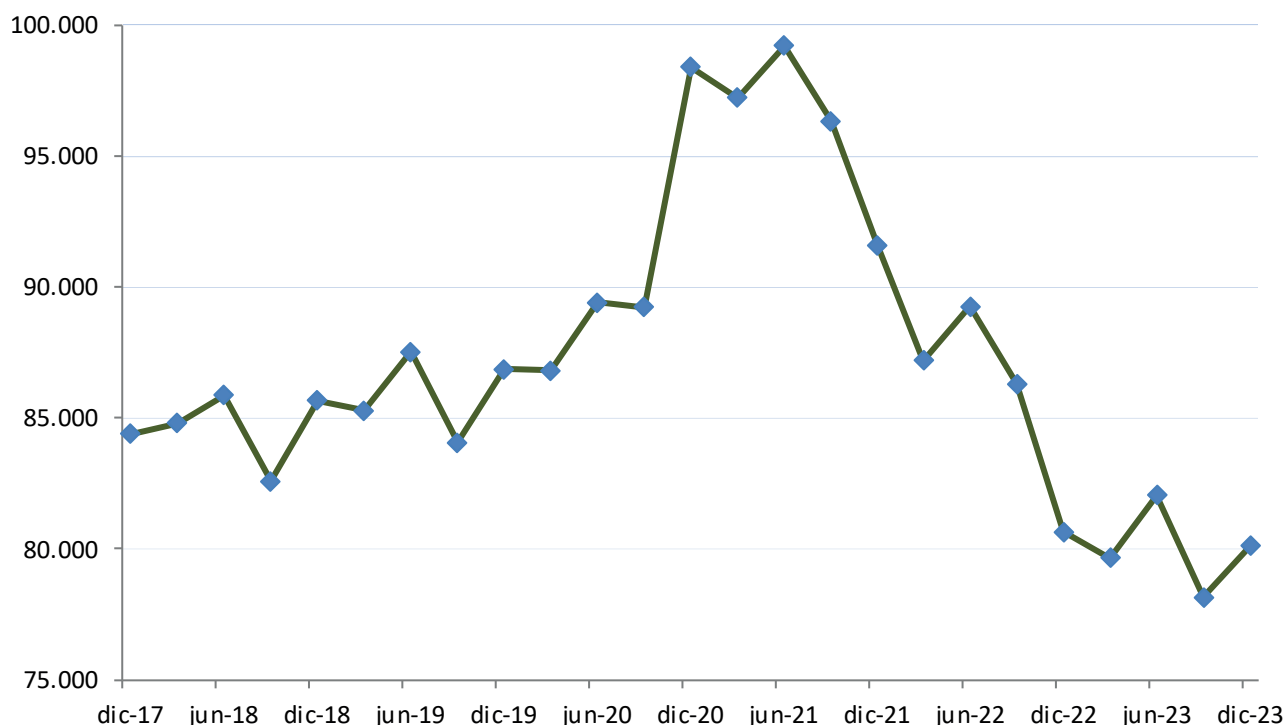

INFORMACIÓN FINANCIERA

PRINCIPALES MAGNITUDES DE LA ACTIVIDAD Y SU EVOLUCIÓN

CARTERA DE VALORES

La cartera de valores total asciende a 31 de diciembre de 2023 a 230.926 miles de euros, produciéndose una disminución del 3,00 % respecto al ejercicio anterior.

La gran mayoría de posiciones de la cartera se invierte en Instrumentos de Deuda de emisores de reconocida solvencia con buenos ratings crediticios en el momento de su emisión, ya sean entidades públicas, entidades de crédito u otros sectores.

RECURSOS DE CLIENTES

El total de recursos gestionados de clientes, incluyendo tanto los de balance como los situados fuera del mismo, han alcanzado los 376.636 miles de euros, con un decrecimiento interanual cercano al 0,55 %. Los depósitos tradicionales de clientes, fueron a 31 de diciembre de 2023 de 355.872 miles de euros, con un incremento del 4,36% respecto al 2022.

Con respecto a los recursos fuera de balance, Caixa Benicarló es comercializadora de los productos de la Compañía de Seguros Rural Grupo Asegurador y Gescooperativo SGIC, con un total de 20.750 miles de euros bajo gestión, representados por participaciones en Fondos de Inversión, derechos consolidados en Fondos de Pensiones y primas de Seguros de Jubilación y Ahorro.

PATRIMONIO NETO Y SOLVENCIA

Tras la integración en el Grupo Cooperativo Solventia, el cumplimiento de este requerimiento ha pasado a ser a Nivel Consolidado.

A 31/12/2023, el Ratio de Solvencia del Grupo es del 17,40 % (17,51 % en 2022).

RESULTADOS

El Margen Bruto, que en nuestro caso refleja únicamente el negocio típicamente bancario, se ha incrementado en un 47,25 %.

Los gastos de administración se han mantenido estable con una ratio de eficiencia recurrente (sin tener en cuenta los resultados financieros) del 34,75 %, frente al 46,73% del 2022.

PROPUESTA DE DISTRIBUCIÓN DE RESULTADOS

El beneficio neto de Caixa Benicarló se ha incrementado respecto al de 2022, pese a haber realizado dotaciones extraordinarias para anticiparnos a los impactos futuros por los efectos económicos de la incertidumbre provocada por la actual situación macroeconómica. La entidad ha cerrado el ejercicio con unos beneficios de 1.821 miles de euros, un 36,10% superior al de 2022.

El Consejo Rector de Caixa Benicarló, en aplicación de la normativa vigente, tomó el acuerdo de proponer a la Asamblea General la aprobación de la siguiente distribución de resultados del ejercicio 2023:

CONCEPTO - DATOS EN €	2023	2022
Excedente neto después de impuestos	2.022.493,32	1.486.483,92
Intereses por aportaciones a capital	5.282,79	0,00
Excedente disponible (Base de reparto)	2.017.210,53	1.486.483,92
Dotación obligatoria Fondo Educación y Promoción Cooperativa (10%)	201.721,05	148.648,39
Fondo de reserva obligatorio (80%)	1.613.768,42	1.189.187,14
Libre disposición de la asamblea (10%)	201.721,05	148.648,39
Dotación voluntaria Fondo Educación y Promoción Cooperativa	50.000,00	15.000,00
Reservas voluntarias	136.548,95	120.283,55
Reservas de capitalización	15.172,11	13.364,84
TOTAL RESULTADO DISTRIBUIDO	2.017.210,53	1.486.483,92

HUELLA LABORAL

A fecha de 31 de diciembre de 2023, Caixa Benicarló ha creado 6 nuevos puestos de trabajo llegando a la cifra de 36 personas contratadas, lo que supone un 16,66 % respecto a la misma fecha de 2022. La media de horas de formación por persona en 2023 se ha situado en 55 Horas por persona.

ANÁLISIS DE LA COYUNTURA ECONÓMICA EN 2023

El año 2023 empezó con unos pronósticos poco optimistas y mucha incertidumbre debido a la persistencia de la pandemia de covid-19, la invasión rusa de Ucrania y las tensiones geopolíticas. Se esperaba que las principales economías desarrolladas crecieran de forma modesta temiendo que alguna de ellas, como la española, registraran puntualmente tasas de crecimiento negativas.



Con el fuerte impacto que la guerra en Ucrania había tenido en los precios de la energía y en las materias primas, los presagios no podían ser buenos. A pesar de los riesgos mencionados, la economía española ha mostrado una mayor resiliencia de lo esperado. El PIB creció un 2,5% en 2023, por encima de las previsiones iniciales y muy por encima de las principales economías de la zona euro -Francia (1%), Alemania (0,4%) e Italia (0,8%)-. Una de las claves de la mejora ha sido la moderación de los precios de la energía. Destacar también la buena evolución del sector exterior y la excelente temporada turística.

La economía valenciana ha seguido la tendencia nacional, con un crecimiento del 2,4% del PIB en 2023. Los sectores que más han contribuido al crecimiento han sido el turismo, la industria y la construcción. España superó los 21,2 millones de ocupados tras crear 783.000 empleos en 2023.



La recuperación del turismo, principal motor de la economía nacional, y las altas temperaturas durante la mayor parte del año han elevado la ocupación en 2023 hasta niveles nunca antes vistos. De esta forma, se encadenan tres años de crecimiento en el número de ocupados, tras un 2020 en el que se destruyeron 622.000 puestos de trabajo.

La Comunitat Valenciana cerró el año 2023 con 82.100 ocupados más, pese a la pérdida de 20.500 empleos en el cuarto trimestre, y sumó un total de 2,3 millones de empleados, con una tasa de paro que se situó en el 12,65%, según los datos de la Encuesta de Población Activa (EPA). En general, la evolución del empleo en la Comunidad Valenciana ha sido positiva en 2023. Sin embargo, todavía existen algunos retos que hay que abordar para mejorar la calidad del empleo y diversificar la economía.

El sector bancario español ha mostrado una gran solidez durante el año 2023. La morosidad se ha mantenido en niveles bajos y la rentabilidad ha mejorado. Los grandes bancos ganaron en conjunto 26.088 millones de euros, una cifra nunca antes vista. Supone un 27,2% más que en 2022. Este espectacular crecimiento de los ingresos

está provocado por el aumento de los tipos de interés dictado por el Banco Central Europeo (BCE) en su lucha contra la inflación.

Las cooperativas de crédito también han experimentado un crecimiento en 2023, tanto en términos de activos como de captación de depósitos. Mantuvieron una posición robusta, destacando por su enfoque comunitario y la atención personalizada a los clientes. La competencia con la banca tradicional se intensificó, pero su orientación hacia la cooperación y la sostenibilidad les proporcionó ventajas estratégicas.

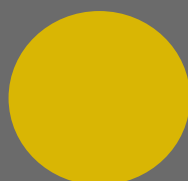

El sector bancario español ha mostrado una gran solidez durante el año 2023. La morosidad se ha mantenido en niveles bajos y la rentabilidad ha mejorado.



PERSPECTIVAS PARA 2024

El crecimiento mundial se desacelerará nuevamente este año en medio de un entorno de políticas monetarias y condiciones financieras restrictivas, así como un bajo nivel del comercio y la inversión mundiales. Entre los riesgos a las proyecciones base figuran una escalada del reciente conflicto en Oriente Medio, tensiones financieras, mayor persistencia de la inflación, fragmentación del comercio mundial y desastres relacionados con el clima.

Europa está sintiendo los efectos de reducción de la demanda por el endurecimiento de las políticas. Se espera que el crecimiento en la zona del euro se mantenga débil durante el primer semestre de 2024 antes de recuperarse de manera constante a medida que se fortalezcan los ingresos reales.

Para la economía española se espera que el 2024 sea un ejercicio marcado por el enfriamiento. La pérdida de fuelle de la demanda interna y de las exportaciones estarían detrás de esta desaceleración de la actividad, que cerraría el año con un crecimiento del 1,6%. Las alzas de tipos de interés en la zona euro han desatado la euforia en la cuenta de resultados de los bancos españoles. La banca española afronta un 2024 en niveles de récord. Según la agencia de calificación S&P, las entidades españolas mantendrán este año los beneficios de 2023, pese a la caída del crédito, los mayores gastos por el impuesto al sector y el mantenimiento de los tipos de interés.

Por otro lado, aunque desde el sector se espera un aumento de la morosidad debido al entorno de altos precios, los analistas de S&P apuntan que ese repunte será ligero y que las entidades financieras están en condiciones de seguir generando capital de forma orgánica. Además, destacan que las perspectivas crediticias para los bancos seguirán siendo débiles, pero la rentabilidad se mantendrá sólida.

Caixa Benicarló contempla el mantenimiento de la tendencia a la mejora de la rentabilidad y al fortalecimiento de la solvencia de la entidad, continuar fijando las claves para un crecimiento sostenible que permita ofrecer un modelo de banca cooperativa, diferenciada, más social y solidaria, cercana a las personas y a su entorno, una declaración de intenciones de un modelo de banca cooperativa basada en los valores, en el compromiso social y económico con nuestro entorno más próximo, que nos hace ser una entidad diferente formada por y para personas, ofreciendo un servicio de calidad. Son estos hechos diferenciales, junto con la calidad personal y profesional del colectivo de trabajo de la entidad, los que hacen que Caixa Benicarló sea cada vez más conocida, reconocida y nos hacen vislumbrar el futuro con optimismo.



INFORME DE AUDITORIA

Auditor: MOORE IBERGRUP AUDITORES

INFORME DE AUDITORÍA DE CUENTAS ANUALES
EMITIDO POR UN AUDITOR INDEPENDIENTE
A LOS SOCIOS DE CAIXA RURAL BENICARLÓ, S.
COOP. DE CRÉDIT V.

Informe sobre Cuentas Anuales

Opini3n

Hemos auditado las cuentas anuales de la sociedad CAIXA RURAL BENICARLÓ, S. COOP. DE CRÉDIT V. (en adelante la Caixa), que comprenden el balance a 31 de diciembre de 2023, la cuenta de pérdidas y ganancias, el estado de ingresos y gastos reconocidos, el estado total de cambios en el patrimonio neto, el estado de flujos de efectivo y la memoria correspondiente al ejercicio terminado en dicha fecha.

En nuestra opini3n, las cuentas anuales adjuntas expresan, en todos los aspectos significativos, la imagen fiel del patrimonio y de la situaci3n financiera de CAIXA RURAL BENICARLÓ, S. COOP. DE CRÉDIT V. a 31 de diciembre de 2023, así como de sus resultados y flujos de efectivo correspondientes al ejercicio terminado en dicha fecha, de conformidad con el marco normativo de informaci3n financiera que resulta de aplicaci3n (que se identifica en la nota 2 de la memoria) y, en particular, con los principios y criterios contables contenidos en el mismo.



BALANCE (A 31 de diciembre de 2023 en miles de euros)

ACTIVO	2023	2022
Efectivo, saldos en efectivo en bancos centrales y otros depósitos a la vista (010)	64.786	51.147
Activos financieros mantenidos para negociar	-	-
Derivados	-	-
Activos financieros no destinados a negociación valorados obligatoriamente a valor razonable con cambios en resultados	284	287
Instrumentos de patrimonio	284	287
Valores representativos de deuda	-	-
Activos financieros a valor razonable con cambios en otro resultado global	35.940	51.686
Instrumentos de patrimonio	2.188	2.171
Valores representativos de deuda	33.753	49.514
Activos financieros a coste amortizado	284.411	276.234
Valores representativos de deuda	197.173	188.615
Préstamos y anticipos	87.238	87.619
Entidades de crédito	7.122	6.906
Clientela	80.116	80.713
Derivados - contabilidad de coberturas	996	1.373
Inversiones en dependientes, negocios conjuntos y asociadas	350	350
Dependientes	350	350
Activos tangibles	2.804	2.401
Inmovilizado material	2.792	2.388
De uso propio	2.792	2.388
Inversiones inmobiliarias	11	13
Activos intangibles	3	0
Activos por impuestos	3.492	3.544
Activos por impuestos corrientes	0	16
Activos por impuestos diferidos	3.492	3.529
Otros activos	76	67
Resto de los otros activos	76	67
Activos no corrientes y grupos enajenables de elementos que se han clasificado como mantenidos para la venta	873	1.430
TOTAL ACTIVO	394.015	388.518

PASIVO Y PATRIMONIO NETO	2023	2022
Pasivos financieros mantenidos para negociar	-	-
Derivados	-	-
Pasivos financieros a coste amortizado	358.576	357.309
Depósitos	355.873	354.849
Entidades de crédito	1	13.862
Clientela	355.872	340.986
Otros pasivos financieros	2.703	2.460
Derivados - contabilidad de coberturas	10.940	9.737
Provisiones	391	536
Compromisos y garantías concedidos	96	368
Restantes provisiones	295	168
Pasivos por impuesto	324	442
Pasivos por impuestos corrientes	53	209
Pasivos por impuestos diferidos	271	233
Capital reembolsable a la vista	-	-
Otros pasivos	897	854
De los cuales: fondo de la obra social	208	157
TOTAL PASIVO	371.128	368.878
Fondos propios	25.116	23.261
Capital	558	554
Capital desembolsado	558	554
Ganancias acumuladas	21.228	19.883
Reservas de revalorización	986	1.001
Otras reservas	524	486
Resultado del ejercicio	1.821	1.338
Otro resultado global acumulado	(2.229)	(3.622)
Elementos que no se reclasificarán en resultados	114	41
Ganancias o pérdidas actuariales en planes de pensiones de prestaciones definidas	15	15
Cambios del valor razonable de los instrumentos de patrimonio valorados a valor razonable con cambios en otro resultado global	98	26
Elementos que pueden reclasificarse en resultados	(2.343)	(3.663)
Conversión de divisas	0	0
Derivados de cobertura. Coberturas de flujos de efectivo	(1.491)	(1.659)
Cambios del valor razonable de los instrumentos de deuda valorados a valor razonable con cambios en otro resultado global	(852)	(2.003)
TOTAL PATRIMONIO NETO	22.887	19.640
TOTAL PATRIMONIO NETO Y PASIVO	394.015	388.518
PRO MEMORIA: EXPOSICIONES FUERA DE BALANCE	2023	2022
Compromisos de préstamo concedidos	9.719	13.522
Garantías financieras concedidas	5.714	4.616
Otros compromisos concedidos	16.563	4.073

CUENTA DE PÉRDIDAS Y GANANCIAS

Correspondiente al ejercicio anual terminado el 31 de diciembre, en miles de euros

CONCEPTOS	2023	2022
Ingresos por intereses	9.573	5.153
Activos financieros a valor razonable con cambios en otro resultado global	906	990
Activos financieros a coste amortizado	8.376	4.897
Restantes ingresos por intereses	291	(734)
Gastos por intereses	(1.668)	(228)
Gastos por intereses	0	(4)
A) MARGEN DE INTERESES	7.906	4.922
Ingresos por dividendos	69	145
Ingresos por comisiones	1.365	1.209
Gastos por comisiones	(265)	(163)
Ganancias o (-) pérdidas al dar de baja en cuentas activos y pasivos financieros no valorados a valor razonable con cambios en resultados, netas	(400)	(47)
Activos financieros a coste amortizado	3	(53)
Restantes activos y pasivos financiero	(403)	6
Ganancias o (-) pérdidas por activos financieros mantenidos para negociar, netas	3	11
Otras ganancias o (-) pérdidas	3	11
Ganancias o (-) pérdidas por activos financieros no destinados a negociación valorados obligatoriamente a valor razonable con cambios en resultados, netas	7	(10)
Otras ganancias o (-) pérdidas	7	(10)
Ganancias o (-) pérdidas resultantes de la contabilidad de coberturas, netas	16	(16)
Diferencias de cambio [ganancia o (-) pérdida], netas	8	9
Otros ingresos de explotación	144	125
Otros gastos de explotación	(690)	(641)
De los cuales: dotaciones obligatorias a fondos de obra social	202	149

CUENTA DE PÉRDIDAS Y GANANCIAS

Correspondiente al ejercicio anual terminado el 31 de diciembre, en miles de euros

B) MARGEN BRUTO	5.543	5.543
Gastos de administración	(3.003)	(2.722)
Gastos de personal	(1.675)	(1.458)
Otros gastos de administración	(1.329)	(1.264)
Amortización	(150)	(134)
Provisiones o reversión de provisiones	136	(275)
Deterioro del valor o reversión del deterioro del valor de activos financieros no valorados a valor razonable con cambios en resultados	(827)	(844)
Activos financieros a valor razonable con cambios en otro resultado global	(15)	(18)
Activos financieros a coste amortizado	(3.033)	(827)
Ganancias o pérdidas al dar de baja en cuentas activos no financieros, netas	1	(16)
Deterioro del valor o reversión del deterioro del valor en dependientes, negocios conjuntos y asociados	-	-
Ganancias o pérdidas procedentes de activos no corrientes y grupos enajenables de elementos clasificados como mantenidos para la venta no admisibles como actividades interrumpidas	78	(2)
C) GANANCIAS O PÉRDIDAS ANTES DE IMPUESTOS PROCEDENTES DE LAS ACTIVIDADES CONTINUADAS	2.176	1.549
Gastos o ingresos por impuestos sobre las ganancias de las actividades continuadas	(355)	(212)
D) GANANCIAS O PÉRDIDAS DESPUÉS DE IMPUESTOS PROCEDENTES DE LAS ACTIVIDADES CONTINUADAS	1.821	1.338
E) RESULTADO DEL EJERCICIO	1.821	1.338

RESERVA DE FORMACIÓN Y PROMOCIÓN COOPERATIVA

LIQUIDACIÓN 2023	PRESUPUESTO	APLICADO	REMANENTE
Formación de socios y trabajadores	6.000,00	6.504,84	-504,84
Cursos de formación	6.000,00	6.504,84	-504,84
Promoción Relaciones Intercooperativas	11.000,00	10.140,97	859,03
Unión Nacional de Cooperativas de Crédito	9.000,00	8.117,97	882,03
Asociación Valenciana de Cooperativas de Crédito	2.000,00	2.023,00	-23,00
Difusión del Cooperativismo	12.500,00	11.031,69	1.468,31
Jornadas de tecnificación agrícola	2.500,00	3.635,94	-1.135,94
Promoción asociacionismo cooperativo:	10.000,00	7.395,75	2.604,25
- Asistencia a ferias	2.000,00	0,00	2.000,00
- Publicaciones	8.000,00	7.395,75	604,25
Promoción del Entorno	142.562,52	139.425,41	3.137,11
Cultural y deportivo	124.000,00	118.831,57	5.168,43
- Convenios con entidades locales	24.000,00	18.831,57	5.168,43
- Aportación a la Fundació Caixa Benicarló	100.000,00	100.000,00	0,00
Profesional "Promoción de productos"	6.000,00	8.593,84	-2.593,84
- Jornadas de Promoción productos de Benicarló	3.000,00	3.027,00	-27,00
- Obsequios promocionales Alcachofa D.O.	3.000,00	5.566,84	-2.566,84
Social. Incluye "Caixa Solidaria" y otras acciones	12.562,52	12.000,00	562,52
- Campaña Caixa Solidaria	12.000,00	12.000,00	0,00
- Otras acciones directas	562,52	0,00	562,52
TOTALES	172.062,52	167.102,91	4.959,61

PRESUPUESTO 2023	
Formación de socios y trabajadores	9.000,00
Cursos de formación	9.000,00
Promoción Relaciones Intercooperativas	12.000,00
Unión Nacional de Cooperativas de Crédito	9.000,00
Asociación Valenciana de Cooperativas de Crédito	3.000,00
Difusión del Cooperativismo	11.000,00
Jornadas técnicas de tecnificación agrícola	4.500,00
Promoción asociacionismo cooperativo:	6.500,00
- Asistencia a ferias	4.000,00
- Publicaciones	2.500,00
Promoción del Entorno	225.722,83
Cultural y deportivo	205.000,00
- Convenios con entidades locales	30.000,00
- Aportación a la Fundació Caixa Benicarló	175.000,00
Profesional "Promoción de Productos"	8.000,00
- Jornadas de Promoción productos de Benicarló	4.000,00
- Obsequios promocionales Alcachofa D.O.	4.000,00
Social	12.722,83
- Campaña Caixa Solidaria	12.000,00
- Otras acciones directas	722,83
TOTALES	257.722,83

RECURSOS DISPONIBLES	257.722,84
Remanente ejercicio anterior	4.959,61
Intereses cuenta medios líquidos	1.042,18
Dotación obligatoria a la RFPC (ordinaria)	201.721,05
Dotación voluntaria a la RFPC (extraordinaria)	50.000,00



Fundació



Caixa Benicarló

A BENICARLÓ FUNDACIÓ CAIXA BENICARLÓ FUND
VICARLÓ FUNDACIÓ CAIXA BENICARLÓ FUNDACIÓ
RLÓ FUNDACIÓ CAIXA BENICARLÓ FUNDACIÓ CAI
O FUNDACIÓ CAIXA BENICARLÓ FUNDACIÓ CAIXA
UNDACIÓ CAIXA BENICARLÓ FUNDACIÓ CAIXA B
A BENICARLÓ FUNDACIÓ CAIXA BENICARLÓ FUND
VICARLÓ FUNDACIÓ CAIXA BENICARLÓ FUNDACIÓ

MEMORIA SOCIAL 2023

Fundació  Caixa Benicarló

 Caixa Benicarló



OPERANDO DESDE
1965



BANCA DE
PROXIMIDAD

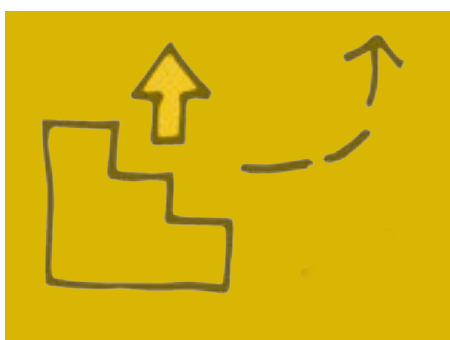

FUNDACIÓ CAIXA
BENICARLÓ
DESARROLLA
ACTIVIDADES
SOCIALES Y
CULTURALES

NOSOTROS

¿Quiénes somos?

Somos una entidad de crédito de economía social que desde 1965 provee de productos y servicios financieros en Benicarló, Peñíscola, Càlig y Cervera, destinatarios de nuestra actuación directa que ejercemos a través de una banca de proximidad. Nuestra integración en el Grupo Cooperativo Solventia y nuestras alianzas con otras empresas de servicios, nos permiten desplegar toda nuestra actividad desde un concepto más eficiente, global y universal.



Nuestro compromiso

Mediante la Reserva de Formación y Promoción Cooperativa (RFPC) se articula el retorno del 10%, como mínimo, del beneficio económico del balance hacia el desarrollo y progreso de la sociedad de nuestro entorno y es ratificado anualmente por la Asamblea General de Socios. Es el Consejo Rector el órgano que aprueba las acciones a las cuales se destinan los fondos mediante las que se fomenta el crecimiento social, cultural y deportivo.

La Fundació Caixa Benicarló es una entidad sin ánimo de lucro que desde el 26 de diciembre de 2000 se mantiene en actividad gracias a las donaciones que anualmente verifica la entidad matriz, Caixa Benicarló. El patronato de la Fundació es quien determina las actividades que desarrollamos y fija prioridades de actuación.

Nuestros valores

<p>CONFIANZA</p>	<p>ECONOMÍA SOCIAL</p>	<p>CALIDAD DE VIDA</p>
------------------	------------------------	------------------------



- Devolver a los socios y clientes la confianza que nos confían con su actividad.
- Establecer un compromiso con los valores de nuestra comunidad.
- Defender un desarrollo basado en la ética social y empresarial.
- Vocación y voluntad de servicio hacia la sociedad con el objetivo de contribuir en la mejora efectiva de la calidad de vida de las personas.
- Potenciar la proximidad, desarrollando actividades destinadas a todos los segmentos de la población, con especial atención al fomento de la economía social y al medio rural del que procedemos.

Nuestra misión



Impulsar y motivar el desarrollo económico y social de la economía en varios ámbitos:

- Asistencia social, investigación científica y desarrollo tecnológico.
- Formación profesional, cultural, deportiva, sanitaria y laboral.
- Cooperación al desarrollo y la permanente defensa del medio ambiente.
- Fomento de la economía social, incidiendo en el progreso de la sociedad de la información y su desarrollo tecnológico.

MEMORIA SOCIAL 2023

Esta memoria social pretende resumir aquellas actuaciones más relevantes que se han llevado a cabo durante el año 2023 para que el socio conozca y valore la idoneidad de las acciones emprendidas, dado que es él la parte sustantiva que las propicia y en cuyo nombre y representación las aplican los diferentes órganos de gobierno y así, con su opinión, pueda reconducirlas, si es el caso, hacia aquellos colectivos de personas que, de consenso, se estime que resultan prioritarias.

Caixa Benicarló ha contribuido con un montante de 172.062,52 €, insuficientes para poder paliar las muchas necesidades que en todos los ámbitos presenta la sociedad a la que servimos, pero que otras entidades con mayores posibilidades no son capaces de igualar, siendo su retorno hacia la sociedad con la que se vincula totalmente nulo. Por esta razón podemos afirmar que ser cliente de Caixa Benicarló incorpora un plus adicional o valor añadido, al revertir una parte sustantiva de nuestro resultado hacia la sociedad más cercana, propio de nuestro ideario y compromiso cooperativo.

A) Reserva de Formación y Promoción Cooperativa

El patrocinio cultural y deportivo ha sido una constante de la entidad, siendo nuestra contribución de un montante de 18.831,57 €.



Promoción de la Denominación de Origen Protegida “Alcachofa de Benicarló”

Resulta significativo referir que nuestra sensibilidad hacia el terreno social es pública y notoria contando con una singular campaña denominada “Caixa Solidaria”. Mediante esta particular actuación venimos destinando un montante de 12.000,00 €, siendo beneficiarias las entidades que disfrutaban de la predilección de los socios a través de la encuesta diseñada a tal efecto.

La pertenencia de Caixa Benicarló a la Unión Nacional de Cooperativas de Crédito, como representación sectorial y vehículo de comunicación con los diferentes organismos oficiales con los que nos relacionamos, ha comportado el soporte de unas cuotas que ascienden a 8.117,97 € y la aportación que hemos tenido que hacer por un importe de 2.023,00 € a la Asociación Valenciana de Cooperativas de Crédito, constituida en febrero de 2017, con el objetivo de promover y divulgar nuestro modelo de banca cooperativa de proximidad.

En materia de personal, para contar permanentemente con un capital humano preparado intelectualmente y comprometido en nuestro singular modelo empresarial, hemos aportado un total de 6.504,84 €.

En la promoción y apoyo hacia el producto estrella de la huerta de Benicarló, único que a nivel provincial cuenta con el sello distintivo de calidad específica como Denominación de Origen Protegida “Alcachofa de Benicarló”, hemos destinado una suma económica de 8.593,84 €.

RE-TRAZOS PER AL RECORD

Personatges mereixedors d'un calendari
 Il·lustracions de MANUEL SORLÍ TORRES
 Del divendres 20 d'octubre al diumenge 5 de novembre de 2023
 Horari: dijous, divendres i dissabte de 18 a 20 h / diumenge d'11 a 13 h
 Inauguració, divendres 20 d'octubre a les 19 h, al saló social de la Fundació Caixa Benicarló

Fundació Caixa Benicarló



Firma del convenio para el patrocinio en las Fiestas Patronales 2023



Apoyo a la Denominación de Origen de la “Carxofa de Benicarló”



Cartel de "Jornada convivència cooperativa"



Jornada de convivència cooperativa



Campaña "Caixa Solidària"

Para difundir el cooperativismo, se organizaron unas charlas de tecnificación agrícola, enmarcadas dentro de la Jornada de Convivencia Cooperativa, con un coste de 3.635,94 €. También hay que incluir en este apartado de difusión del cooperativismo la edición del calendario de Caixa Benicarló 2024, con un coste de 7.395,75 €.

Ha habido un remanente por importe de 4.959,61 € que se aplicará en el presupuesto de la reserva del 2024.

Por último, la aportación que durante el año 2023 Caixa Benicarló hizo a su Fundació, la Fundació Caixa Benicarló, ascendió a 100.000,00 €, importe con el cual han sufragado las acciones previstas para el ejercicio 2023 y que a continuación se detallan.

B) Fundació Caixa Benicarló

Nuestra principal razón de ser reside en los socios y por ello la fortaleza de nuestro proyecto se encuentra muy extendida y hacia ellos van dirigidas nuestras principales actuaciones.

Desde el minuto uno de su constitución la Fundació Caixa Benicarló concede, al comienzo de cada curso escolar, vales canjeables en establecimientos vinculados comercialmente con Caixa Benicarló para adquirir libros de texto y material fungible a razón de 50,00 € por cada hijo de socio. En 2023 nuestra contribución ascendió a 33.150,00 €, siendo un total de 663 hijos de socios los beneficiados por esta singular iniciativa.



Premios literarios “Ciutat de Benicarló”

El importe correspondiente a la promoción al asociacionismo cooperativo asciende a 24.604,70 €, incluyendo en esta partida la campaña “Per Nadal productes de proximitat”.

La excelencia escolar, como medio que asegure alcanzar las metas formativas personales, es otra cuestión que apoyamos a través de la concesión de una serie de becas, a razón de 1.000,00 € cada una, premiando y reconociendo el esfuerzo académico individual, convirtiéndose en una efectiva ayuda en el pósito del inicio de los estudios universitarios fuera de Benicarló. En esta ocasión fueron doce los hijos de socios finalistas, que supuso una inversión de 12.000,00 €.

La Fundació Caixa Benicarló ha querido estar presente en el ámbito cultural contribuyendo con entidades sociales, culturales y educativas por importe de 12.382,63.



Colaboradores en la representación teatral de *l'Estel del Collet*

Se incluye aquí el convenio firmado con el Ayuntamiento de Benicarló para la celebración de los Premios Literarios Ciutat de Benicarló, publicaciones de libros y colaboraciones con entidades culturales como son la Associació L'Estel del Collet y Amics del Papa Luna y nuestra colaboración con la Fira Intercomarcal d'Oferta Formativa.



Campaña “Per Nadal productes de proximitat”

C) Memoria explotación Local Social

Complaciendo las diferentes peticiones recibidas a tal efecto, el Consejo Rector autorizó la celebración de 44 actos de índole diversa en las instalaciones sociales que Caixa Benicarló posee en su sede principal de la Avenida Joan Carles I de Benicarló.

Según el tipo de acto celebrado, en 21 ocasiones han sido asambleas, 12 conferencias, 4 presentaciones, exposiciones 3, 1 curso y entrega de premios y otros 3. Atendiendo la temática, en 12 veces asuntos vinculados a la ciencia, medicina y salud, otros 10 se han abordado cuestiones vecinales, actividades sociales 9, arte, fotografía y literatura 3 y otros 10.



21

ASAMBLEAS

12

CONFERENCIAS

4

PRESENTACIONES

3

EXPOSICIONES

1

CURSO

4

**ENTREGAS DE
PREMIOS**

D) Otras actuaciones

Otro apartado que también aporta valor a las diferentes actuaciones propiciadas desde nuestra singular cooperativa de crédito a través de su obra social, es la colaboración hacia entidades que han solicitado y obtenido material diverso que genéricamente identificamos bajo la rúbrica de reclamos publicitarios. Las entidades beneficiarias han sido: Asociación Amas de Casa de Càlig, Unión Ciclista Benicarló, IES Ramón Cid, Associació Amics de Sant Gregori, Unión Ciclista Benicarló, Club de Pesca Deportiva el Mero, AMPA CEIP Marqués de Benicarló, AMPA Eduardo Martínez Ródenas, Cofradía Pescadores San Telmo, Associació Cultural Colla de Gegants i Cabuts de Benicarló, Club Tercera Edad Benicarló, AECC Càlig, Mans Unides Benicarló, Club Cazadores San Huberto Benicarló, Cofradía de Sant Antoni Abat de Benicarló, Club Atletisme Baix Maestrat y Agrupació Musical Vila de Càlig.



Festividad de “Sant Pere”



Becas a la excelencia académica



Fiestas Patronales

Toda esta obra social constituye uno de los rasgos diferenciadores de Caixa Benicarló: somos una entidad financiera de carácter cooperativo, donde los socios tienen una importancia capital y devolvemos a la sociedad de nuestras poblaciones parte de aquello obtenido con nuestra actividad, reafirmando nuestro compromiso de continuar con esta tarea. Esta es una manera de hacerlos partícipes de los resultados económicos de la actividad.

Desde aquí, a pesar de que somos conscientes del muy significativo y numeroso grupo de personas, instituciones y empresas que ya confían en nuestro particular modelo de entidad, queremos invitaros a convertirnos en protagonistas principales de nuestro proyecto y contribuir, de este modo, al hecho que nuestras actuaciones sean más numerosas y abundantes.

Queremos expresar el más sincero agradecimiento a nuestro colectivo social y a cuantos clientes nos honran con su confianza y adhesión, puesto que esto nos permite revertir en la población nuestros beneficios y seguir estando presentes, participando y colaborando con todo un abanico de actos y entidades a lo largo del año.

Mientras podamos, seguiremos siendo fieles a nuestros orígenes y accionaremos a favor de las personas, que son el mejor capital humano del que gozamos de su confianza y al que jamás quisiéramos defraudar.



Premios literarios "Ciutat de Benicarló"



Patrocinio de Alexis Sastre 2023



Fiesta y patrimonio de "Sant Gregori"





Caixa Benicarló



Caixa Benicarló



Oficinas

Avinguda Joan Carles I, 18 (Of. 1201 i serveis centrals) 12580 Benicarló Tel. 964 474 062

Avinguda Maestrat, 30 (Of. 1299) 12580 Benicarló Tel. 964 460 460

Pol. Industrial El Collet (Benihort, Extensió Of. 1299) 12580 Benicarló Tel. 964 491 632

c/ Hernán Cortés, 48 (Of. 1202, Banca Personal y seguros) 12580 Benicarló Tel. 964 465 155

c/ Ermitana, 30 (Of. 1298) 12598 Peñíscola Tel. 964 481 812

Avinguda Constitució, 2 (Of. 1203) 12580 Càlig Tel. 964 461 650

Carrer Nou, 28 (Extensió Of. 1203) 12578 Cervera del Maestre Tel. 964 003 713